AÑO NOVENO — Núm. 2.887 Dirección, Redacción y Administración: AVENIDA DE MAYO 769 (Porte pago) Buenos Aires, miércoles 12 de marzo de 1924

Todas las cartas destinadas a la Redacción deben ser dirigidas al director

Como el diario no puede responsabilizarse por los manuscritos que se le envíen, ruega a los autores guarden copia de ellos.

Dirección Telegráfica: EPOCA, Buenos Aires.

Teléfonos: U. T. Administración 7370, Avenida; Administrador, 7373 id.; Director, 7375 id. Redacción, 7372 id.; Publicidad, 7371 id.; 1ª edición, 7374 id.; con 20 aparatos internos.
Cooperativa: 3927, Central.

La Epoca

PRECIOS DE SUBSCRIPCION

CAPITAL

$ m|n. $ m|n. $ m|n. $ m|n.
Por mes 2.50. Trimestre 7.50. Semestre 15. Año 28

INTERIOR

$ m|n. $ m|n. $ m|n.
Trimestre 7.50. Semestre 15. Año 28

EXTERIOR

$ oro $ oro $ oro $ oro
Por mes 2.50. Trimestre 7.50. Semestre 15. Año 28

Número del día, 0.10. — Número atrasado (dentro de los 30 días), 0.20. Pasado el mes $ 0.50 el ejemplar.

Servicio telegráfico especial para LA EPOCA de la United Press y de nuestros corresponsales

Los trabajos de la comisión internacional de peritos

La comisión de peritos

PARIS, marzo 12, (U. Press). — La subcomisión que preside el señor Young se reunió para escuchar nuevamente al presidente del Reichsbank, Herr Schacht. También realizó una reunión la subcomisión del presupuesto que preside Mr. Stamp. Ambas subcomisiones están terminando sus respectivos informes, que deben ser sometidos a la comisión que preside el señor Dawes esta tarde.

PARIS, marzo 12 (U. Press) — El informe de la comisión internacional de peritos contendrá tres partes: una carta de introducción explicando el trabajo realizado y las medidas que la comisión cree que debe aconsejar y los anexos. Estos últimos son los más importantes, explicando en detalle cada cuestión estudiada.

El impuesto a la renta en los Estados Unidos

WASHINGTON, marzo 12 (United Press) — Los dirigentes del Congreso dicen que hay pocas probabilidades de que el Congreso pueda hacer lugar a la solicitud del presidente Coolidge para que se reduzca inmediatamente el impuesto a la renta que debe pagarse el sábado.

Atentado contra la legación inglesa en Atenas

ATENAS, marzo 12 (U. Press) — Personas desconocidas colocaron un cartucho de dinamita en el vestíbulo de la legación británica, sin que felizmente la explosión causara desgracias.

Cuatro personas han sido arrestadas por considerarlas complicadas en el asunto. El primer ministro visitó la legación.

El reconocimiento del soviet por China

PEKIN, marzo 12 (United) — El gabinete, en una reunión especial, se declaró en favor del reconocimiento [illegible] del actual gobierno de [illegible] China de los principios sobre los cuales se basa el acuerdo.

Situación del gobierno danés

COPEHAGUE, marzo 12 (United) —El gobierno se muestra completamente desalentado por sus fracasos en las tentativas de restablecer el valor de la corona y llamará a nuevas elecciones el 10 u 11 de abril, para pedir un voto de confianza al pueblo.

"Lock out" en una fábrica de automóviles

TURIN, 12 (U. Press). — La fábrica de automóviles Spa, ha declarado el "lock out" a raíz de la huelga declarada por los empleados fascistas que solicitaban una participación en los beneficios y una gratificación anual de un mes de sueldo.

La caza de animales con tiros

LONDRES, marzo 12 (U. Press). —Los miembros laboristas del Parlamento presentarán un proyecto de ley prohibiendo la casa de animales que han sido cautivados, tales como los conejos y venidos de los parques privados.

La ley pasa por alto a los zorros.

El desastre de las finanzas francesas

LONDRES, marzo 12 (U. Press). —El "Mánchester Guardian", comentando los créditos acordados por los banqueros ingleses y americanos al Banco de Francia, dice que tan sólo serán suficientes para conseguir un éxito momentáneo.

El citado diario dice que la oferta de Morgan se debe a simples motivos financieros, pues una baja continua del franco produciría desquicio en todos los negocios.

URUGUAY

El servicio de vapores entre Buenos Aires y la Colonia — Probable senador por Rivera — Desarrollo del tifus en Rocha — Mensaje aprobado por el Consejo Nacional — El destierro de Unamuno.

MONTEVIDEO, marzo 12 — La suspensión de la carrera del vapor "Labrador", entre la Colonia y Buenos Aires, causó gran desagrado a los vecinos de Colonia.

Con motivo de esta medida, el representante del Uruguay en el vecino país, se entrevistará con el ministro de Hacienda.

—Asegúrase que el doctor Feliciano Viera saldrá senador por Rivera.

—Comunican de Rocha que el tifus se desarolla en forma alarmante.

—El Consejo Nacional suprimió la cantina de dicha repartición. La misma rama aprobó hoy el mensaje que redactaron el señor Sosa y el ministro de Instrucción para pasar el 15 del corriente a la asamblea general.

—El grupo organizador del acto de desagravio a Unamuno acaba de dar un vibrante manifiesto. El mitin de protesta se realizará mañana.

El proceso Hitler-Ludendorff

MUNICH, marzo 12, (U. Press). — Von Kahr en su declaración de ayer pretendió que constantemente había aconsejado en contra de la revolución, luchando por mantener el orden.

Agregó que era completamente imposible que Ludendorff o Hitler hubieran interpretado cualquiera de sus conversaciones como significando que estaba listo a participar en un derrocamiento violento del gobierno constituído.

Arreglo entre un banco y el gobierno de Angora

CONSTANTINOPLA, marzo 12 (United) — El Banco Imperial Otomano ha llegado a un acuerdo con el gobierno de Angora, por el cual se compromete a servir como una especie de Banco de estado hasta el año 1935.

El capital de dicho Banco es, en su mayor parte francés, aunque las oficinas principales están ubicadas en Londres.

Se anuncia también que el Banco tiene la intención de abrir una sucursal en Atenas, para manejar los negocios de los griegos que antes se hallaban en Turquía.

La cotización del franco

PARIS, marzo 12, (U. Press). — Los círculos oficiales se muestran muy satisfechos por la reacción experimentada por el franco, la que se atribuye en gran parte a la intervención de los bancos ingleses y norteamericanos.

Se cree que el alza inesperada he de poner en situación difícil a muchos especuladores, pronosticándose que la situación mejorará rápidamente.

La ocupación del Sarre

GINEBRA, marzo 12, (U. Press). —Lord Parmoor y el señor Branting trataron de persuadir al consejo de la Liga de las Naciones de solicitar que Francia retire las tropas de ocupación del Sarre, reemplazándolas con la gendarmería local.

El consejo finalmente decidió que por el momento el presupuesto no permitía la creación de la gendarmería, pero que se esperaba tal cosa fuera posible algo más tarde.

El plan de Obras Sanitarias será firmado mañana

El ministro de Obras Públicas, después de haber dado en la fecha los últimos toques al plan de ampliaciones de las obras sanitarias de la Nación en la Capital Federal, lo someterá mañana a la firma del presidente de la República.

Como ya dijimos, es éste un vastísimo plan de trabajos, que demandará a la Nación una erogación de 395.417.844 pesos moneda nacional y para llevarlos a cabo se necesitará un plazo de 40 años dividido en 4 períodos de 10 años.

El pago de estas obras se efectuará con títulos especiales de Obras Sanitarias al 6 por ciento de interés y 1 por ciento de amortización.

Dentro del primer período de los trabajos está comprendido el levantamiento de las instalaciones de la Recoleta y otras importantes obras.

Con la ampliación de sus instalaciones las Obras Sanitarias de la Nación podrán atender las necesidades que demande una población de 6 millones de habitantes.

Obligaciones a corto plazo

Por intermedio de la Tesorería General de la Nación el Ministerio de Hacienda canceló esta tarde una obligación a corto plazo, con vencimiento en la fecha, por valor de 100.000 $ m|n.

Recepción semanal al cuerpo diplomático

En los salones de la Cancillería realizó esta mañana la acostumbrada recepción al cuerpo diplomático extranjero acreditado ante nuestro gobierno.

Estuvieron en el Ministerio de Relaciones Exteriores y se entrevistaron con el titular de la cartera los ministros de Gran Bretaña, Méjico, Noruega, Bolivia, Alemania y encargados de negocios de Polonia, Brasil e Italia.

El ministro de Gran Bretaña presentó al doctor Gallardo al encargado de negocios de su país señor Lecho, quien mientras dure la ausencia, lo reemplazará en el cargo.

2.ª EDICION

El precio de las carnes en Liniers

RELACION CON LOS MERCADOS EXTRANJEROS

La oficina de contralor del comercio de carnes, ha preparado la siguiente relación de precios mayoristas de las carnes vacunas en los principales mercados de los Estados Unidos e Inglaterra y los que rigen en Liniers, durante la semana terminada el 9 de marzo:

Chicago: Precio por cien libras en oro americano, "Choice", muy especiales, de 18 a 19; "Good", chilled y congelado, de 15 a 17; "Medium", continental, de 13 a 14; "Common", conserva y consumo, de 11 á 12.

Precio por kilo en moneda nacional: "Choice" muy especiales, de 117 a 123; "Good" chilled y congelado, de 097 a 110; "Medium", continental, de 084 a 091; "Common", de 071 a 078.

Nueva York: Precio por cien libras en oro americano. "Choice", muy especiales, de 15 a 17; "Good", chilled y congelado, de 13 a 15; "Medium", continental, de 12 a 13; "Common", conserva y consumo, de 11 a 12.

Precio por kilo en moneda nacional. "Choice", muy especiales, de 0.97 a 1.10; "Good", chilled y congelado, de 0.84 a 0.97; "Medium", continental, de 0.78 a 0.84; "Common", conserva y consumo, de 0.71 a 0.78.

Smithfield (Londres), stone de 8 libras en moneda británica, cuartos anteriores y posteriores, termino medio. "Choice" muy especiales. Este tipo no se exporta. "Good" chilled y congelado, 3 chelines 1 penique; "Medium", continental, no se cotizó. "Common", conserva y consumo, no se cotizó.

Equivalencia por kilogramo en moneda nacional. "Choice", muy especiales, este tipo no se exporta de la Argentina; "Good", chilled y congelado, 0.54;.

Liniers: Por kilogramo en pie, "Choice" muy especiales. No se engorda a maíz en la Argentina; "Good". chilled y congelado, de 0.17 a 0.23; "Medium", continental, de 0.14 a 0.17; "Common", conserva y consumo, de 0.13 a 0.16.

Equivalencia por kilogramo de carne limpia en moneda nacional: "Good" chilled y congelado, de 0.30 a 0.40; "Medium" continental, de 0.25 a 0.30; "Common", conserva y consumo, de 0.23 a 0.28.

Información local de última hora

Servicios de la deuda interna

Para el pago de los servicios de renta y amortización de títulos atrasados del empréstito denominado Crédito Argentino Interno de Obras Públicas del año 1911, la junta administrativa del Crédito Público Nacional recibió en la fecha del Departamento de Hacienda la suma de $ 893.750 m|n.

Obras de desagüe en Colonia General Alvear

FONDOS PARA SU EJECUCION

En cumplimiento de órdenes emanadas del Departamento de Hacienda la Tesorería General de la Nación giró en la fecha 100.000 pesos moneda nacional con destino a la ejecución de diversas obras de desagüe en Colonia General Alvear, provincia de Mendoza.

La suma de referencia ha sido girada en calidad de préstamo, a la orden del presidente de la comisión de Desagües de la mencionada colonia y del ingeniero de la Dirección General de Irrigación, señor Vicente Lomatti.

Las próximas elecciones en la Capital

EN INSTALARAN 1293 MESAS

De acuerdo con la facultad que le confiere el artículo 24 de la ley 8871, el presidente de la República ha firmado hoy el decreto relativo a la ubicación de cada una de las mesas receptoras de votos que han de funcionar en las elecciones a realizarse el 23 del actual en la Capital Federal.

Según él, en los 197 circuitos en que se dividen las 20 secciones electorales se instalarán 1293 mesas.

A los efectos de que esta ubicación tuviera la aprobación de los partidos políticos el proyecto estuvo durante los días que corren entre el 1o. y el 10 de este mes a observación de todas las agrupaciones políticas constituídas en la Capital Federal.

Secretario de la Legación en Washington

Por comunicaciones llegadas a la Cancillería, se anuncia que el señor Eduardo Racedo, primer secretario de la legación argentina en el Brasil, se ha ausentado en dirección a Wáshington, donde se hará cargo del mismo puesto en aquél lugar.

MATERIALES PARA PUERTO QUEQUEN

En la semana en curso zarpará del puerto de la capital el transporte nacional "Chaco".

Conducirá en sus bodegas un importante cargamento de materiales, con destino al puerto de Quequén.

En el citado puerto hará luego diversas evoluciones para demostrar la practicabilidad del tráfico de las embarcaciones en esos lugares, después de los intensos y felices trabajos de dragado que la Dirección General de Navegación y Puertos efectuó con sus elementos.

Extracción de materiales en el río Paraná

Por el Ministerio de Obras Públicas apareció hoy un decreto declarando que la concesión acordada a don César E. Johnson para extraer los materiales caídos al agua en el Río Paraná entre Colastiné y Borghi, no afectará a la navegación ni al régimen hidráulico del río.

Renuncia y nombramiento en Relaciones Exteriores

Por un decreto suscrito en la fecha el P. E. aceptó la renuncia del escribiente Carlos Alberto Larraví y nombró en su reemplazo al señor Raúl Gras.

La Cruz Roja Argentina

DARA ESTA NOCHE UNA CONFERENCIA DE PROPAGANDA

Esta noche se iniciará, con una conferencia radiotelefónica del doctor Llambías, la propaganda de la Cruz Roja para la primera cruzada anual de reclutamiento de asociados, a verificarse, según convenios internacionales, en forma simultánea en toda Sud América, en la semana comprendida del 19 al 25 de mayo próximo.

Siguiendo un plan ya trazado, desde mañana se empezará una campaña sistemática, para preparar la conciencia pública, estimulándola a que coopere, con decisión e inteligencia, a la vasta y compleja obra humanitaria, que significa la realización del "programa de paz" de la Cruz Roja.

En la Presidencia

Momentos antes de las 14 horas llegó a su despacho de la Casa Rosada el presidente de la República. Luego en compañía del encargado de la firma, señor Podestá, suscribió decretos y órdenes de pago de los departamentos de Guerra, Obras Públicas, Culto y Justicia e Instrucción Pública.

Recibió al senador Melo y al presidente del Consejo Nacional de Educación. Más tarde, por asuntos de carácter administrativo, conferenció con los titulares de las carteras de Obras Públicas, Hacienda, Interior, Guerra y Marina.

Finalmente acordó audiencia al doctor Guillermo Zorraquín, al R. P. Bernabé E. Pedernera y a los señores Paulino M. Echenagucia y Mario Flotta.

A bordo de la fragata escuela Presidente Sarmiento, tendrá lugar esta noche la comida que ofrece el comandante de aquel buque, capitán Julián Fablet, a los empleados de la secretaría de la presidencia de la República.

Ministerio de Hacienda

SE HA NOMBRADO OFICIAL MAYOR AL DOCTOR SARRAT

El presidente de la República firmó esta tarde un decreto, originado en el Ministerio de Hacienda, por el que se nombra oficial mayor de esa secretaría al doctor Rodolfo P. Sarrat, en substitución del señor Luis A. Folle, recientemente jubilado.

Por otro decreto se acepta la renuncia presentada por éste último, y se le agradecen los importantes servicios prestados a la Administración Nacional.

Títulos de propiedad de tierras fiscales

El Poder Ejecutivo ha firmado los títulos de propiedad correspondientes a concesiones de tierras fiscales que a continuación se indican:

Territorio del Chubut (Colonia 16 de Octubre): Sucesión de Jaime M. Wagner, Juan Wymne, sucesión de Guillermo Austin, Juan W. Eterfeld y Roberto Carlos Jones.

Territorio de La Pampa: Guido Rivarola, Josefa S. de Sommariva, María I. Gorospe de Mori, Ernesto Hueyo y Alicia O'Deyer.

Territorio de Santa Cruz (zona de San Julián): William Gleak y Ernesto Arnold.

Zona Sur del Río Santa Cruz: Cosarco Pello.

Zona Norte del Río Santa Cruz: Bartolomé Fernández.

Santa Cruz: Sucesión de José Paíz, Emilio García Herrero, Pedro Larrandart y Fernando Ledesma.

Territorio del Río Negro (San Antonio Oeste): Teófilo Vargas.

Construcción del camino de Nogasta a Vinchina

El presidente de la República firmó hoy un decreto aprobando la inversión por valor de pesos 25.000 para proseguir administrativamente la construcción del camino de Nogasta a Vinchina, por la cuesta de Miranda (La Rioja).

Haberes del cuerpo diplomático y consular

El habilitado del departamento de Relaciones Exteriores y Culto retiró de la Tesorería General de la Nación 106.122 pesos moneda nacional por los siguientes conceptos:

Saldo de haberes del cuerpo consular por el primer trimestre del año en curso, 76.201; diferencias de sueldos del cuerpo diplomático, pesos 13.280; gastos del Ministerio, por diciembre, 5000 pesos y haberes de los consejeros de las embajadas de la República en España, Brasil y Chile, 11.713.

Territorios Nacionales

El Departamento de Hacienda giró hoy el importe de las planillas de haberes y gastos por el mes de enero último, de las gobernaciones de Santa Cruz, Río Negro y Neuquén.

Universidad del Litoral

De acuerdo con lo que dispone la ley de presupuesto en vigor, el Ministerio de Hacienda giró hoy a la Universidad Nacional del Litoral pesos 36.666 moneda nacional, en concepto de subvención.

Ministerio de Instrucción Pública

NOMBRAMIENTOS Y RENUNCIAS

El presidente de la República suscribió esta tarde los siguientes decretos del Departamento de Instrucción Pública:

Aceptando la renuncia del cargo de profesor en la Escuela Industrial de la Nación que presentó el doctor Mariano Grandoli, y nombróse en su reemplazo al doctor Mateo Quijano, con seis horas de Historia Argentina, que es trasladado del Colegio Nacional de Santa Fe, y con dos horas de igual especialidad, al doctor Antonio Suaya, actual catedrático en la Escuela Superior de Comercio Sur.

—Aceptando la renuncia del profesor del Colegio Nacional de Dolores, doctor José A. Carrillo y nómbrase en su reemplazo al doctor Rafael Piñori.

—Aceptando la renuncia de profesora de Educación Física y Estética en la Escuela Normal de Campana (Bs. As.), señora Irene Bordato de Etcheto, y nómbrase en su reemplazo a la señorita Elvira C. Etcheto.

Nombróse en la Escuela Normal de Maestros No. 3 de Rosario Santa Fe) para los cargos de maestros de Estética, al siguiente personal: profesora normal señorita Carmen Gilqueaux, maestro normal, señor Vicente Maciá y profesoras de música señoritas María Esther Arzadum y Emma Pommies.

Productos de lecheria

COTIZACIONES DE LA SEMANA

El Ministerio de Agricultura ha remitido los siguientes datos de las cotizaciones al por mayor de los productos de lechería, durante la semana terminada el día 8 de marzo:

Leche pasteurizada(puesta en fábrica): $ 1.80 a 2. Tarros de litros: 15 a 16. Cruda (sobrantes), Cabalito: 1.30 a 1.50. Tarros de litros: 18 a 20. Constitución: 1.20 a 1.60. Tarros de litros: 18 a 20.

Derivados lácteos. Crema butirométrica): Argentina: pesos 1.45 a 1.50. Superior, Londres: 1.87 a 1.97. Manteca: Argentina, pesos 1.70. Buena, Londres: 1.87 a 1.97. Inferior: 1.74 a 1.84. Nueva York, buena: 3.13. Caseína: nominal, los 1000 kilos.

Quesos. — Precios al por mayor en plaza y por kilo en moneda nacional:

Reggiano, 1.50 a 1.70; Reggiano Extra, 1.80; Reggianito, 1.25 a 1.50; Sbrink, 1.25 a 1.40; Pecorino Romano, 1.40; Goya, 0.90 a 1; Pategrás, 0.90 a 1.10; Holanda, 1.05 a 1.15; Carcarañá, 1.20 a 1.25; Gruyere, 1.20 a 1.30; Ementhal, 1.50 a 1.61; Chubut, 0.90 a pesos 1.

Los impuestos fiscales de la Provincia

EL PORCENTAJE DE LAS MUNICIPALIDADES

LA PLATA, marzo 12. — Considerando que el inciso d, del artículo 10 de la ley de febrero próximo pasado, solicitatoria de la del 30 de octubre de 1911, establece que la Dirección General de Rentas depositará mensualmente en el Banco de la Provincia de Buenos Aires, a las órdenes respectivas de las Municipalidades, el 15 por ciento de los que le corresponde en concepto de contribución territorial al comercio y la industria, y la licencia para expendio de alcoholes y tabacos, los que en ningún concepto podrían ser retenidos, salvo los casos de embargo o adelanto que por ley especial tuvieran hechos los municipios; Que el artículo 25 de la ley anexa al presupuesto establece: "Las sumas anticipadas a las Municipalidades en el ítem 105 serán reintegradas en cuotas anuales que las municipalidades convendrán con el P. E. Estas cuotas no serán menores que las sumas que correspondan a las respectivas municipalidades por su participación a los impuestos fiscales".

Que los mandatos judiciales trabando embargo sobre los fondos que pudieran corresponder a las municipalidades en su parte disponible, en razón de su imperio, deben ser cumplidos por el Poder Administrador.

Por ello, y a fin de evitar puedan producirse por parte de la Dirección General de Rentas no consulte con exactitud el saldo disponible que pueda corresponder a cada Municipalidad el P. E. decreta:

Artículo 1o. Mensualmente la Dirección General de Rentas antes de efectuar el depósito de los fondos asignados a las respectivas municipalidades, recabará de la Cantaduría General, un estado de las cuentas de cada una de ellas a los efectos de producir en su caso las retenciones pertinentes.

La prolongación en el norte de las líneas de los Ferrocarriles del Estado

Los firmantes del telegrama de felicitación dirigido al administrador general señor Fernández Beschtedt

Hemos informado ligeramente en nuestra edición anterior, del mensaje dirigido al administrador general de los Ferrocarriles del Estado, don Domingo Fernández Beschtedt, por un núcleo representativo y prestigioso de representantes del comercio, la banca y la industria de la provincia de Tucumán. Se ha tributado en él un voto de aplauso por la eficaz labor desarrollada en favor de la expansión de las líneas férreas por el norte del país, considerándola como un bien, de incalculables beneficios para la grandeza nacional. Instan al mismo tiempo á que el plan proyectado de sus obras se cumpla ampliamente en el futuro, para lo cual se expresan los más vivos deseos.

El mensaje a que nos referimos lleva las siguientes firmas:

Doctor Juan Heller, presidente de la Bolsa de Comercio de Tucumán; Banco Español del Río de la Plata, Sucursal Tucumán; Sucesión Carlos Kutter, Blanco Hnos., General Electric S. A., Sucursal Tucumán, Eulogio Torres, Celsi y Cía., Adrián Alvarez y Cía., Fernando Suárez, J. Cartabio y Cía., Julio P. Heredia y Cía., Compañía Importadora Tucumán S. A., Llona y Cía., La Regional S. A., Comercial e Industrial, A. Belucci, Francisco Alonso, Ernesto Mopty y Cía., Guzmán y Sánchez, Zambudio y Pintos, Jorge Llobril, C. Mazzure y Cía., Fernando Formoso, Miguel Lozano, Medicci Hnos., Saad Hnos., Leng Roberts y Cía., Enrico Dell Acqua Limitada, Juan y Octavio Medicci, Frasoni y Cía., Serrano Hnos., Gutiérrez, Sanz y Cía., Lázaro A. Figueroa y Cía., Bonatti y Cía., Cabeza y Cía., Ydígoras y Rico, Ruiz y Sastre, Ingenio Los Ralos, Avellaneda y Terán, Juan Voss e hijo, Mandojana e Iguacel, Francisco Yanicelli, José V. Bahmonde, Córdoba, Castillo y Cía., Del Río y Cía., Villafañe y Cía., Carlos Rossini y Cía., Zambudio y Gómez, Antonio Remis (hijo, Pérez Hnos., Dejardino y Cía., Madkur, Gualib y Cía., Pedro A. Avila, Juan Perea y Cía., H. Goldenberg, Jornet Hnos., Miguel A. Molina y Cía., Salvador del Río y Cía., E. Sciangula Hnos. y Cía., Severino Pérez, Alesan Re y Cía., Agar Cross y Cía., Mesurado, Aso y Cía., A. Gelsi, Banco Comercial de Tucumán, Ingenio Amalia, Grieg Hnos., Jesús Silva, Pedroza Hnos. y Cía., Soulié y Auguste, Manuel A. Romano (hijo), Farmacia La Franco Argentina, León Auguste, José Roig Hnos., Iurcovich Hnos. y Cía., Casa Escassany, S. A. Sucursal Tucumán; Café España, Rodríguez y Hnos., Santiago Blasco, Vinos Tirasso; Pedro Meiglionin, M. Ramírez y López, Antexana Hnos., Juan P. Azzolini, Rubiol Hnos., Albana, Moiso y Cía., Domingo Arzac, Emilio Guash, Nicolás Herrera, E. Autino y Cía., Iza Susar y Melhen, Luis Speroni Quiroz, Miguel Puig, Lebrón Hnos., Alfonso C. Maculos, Mendiaz y Cía., Montes y Cía., Heinemann y Cía., A. Ribet e hijo, Luis Gass, F. Silva, Compañía Platense de Electricidad, Siemens Chicquert.

NOTAS MUNICIPALES

PAVIMENTACION

El Departamento de Obras Públicas ha recibido, con carácter provisional, los pavimentos de granito recientemente construídos de las siguientes calles: Olazábal, de Acha a Holmberg, y Vírgenes de Seguí a Donato Alvarez.

El mismo elevó a la Intendencia las propuestas presentadas por licitación pública, para pavimentar con adoquines de granito la calle Juramento de Wáshington a Triunvirato, aconsejando se acepte la propuesta de los señores Jorge Sabaría y Hno.

CALEFACCION EN LOS TEATROS Y CINEMATOGRAFOS

La Intendencia se ha dirigido en la fecha al H. Concejo Deliberante, devolviéndo informado el expediente relacionado con el proyecto formulado por dicho cuerpo, por el que se hace obligatorio en todos los teatros y cinematógrafos de la Capital, la instalación de un sistema de calefacción, de acuerdo con los medios más perfeccionados, que funcionará durante los meses de invierno.

Al devolver dicho proyecto, el D. E. se manifiesta de acuerdo con las finalidades que el misma persigue, por las comodidades que ello reportaría al público concurrente a esas salas durante la estación de los fríos y porque, además, su instalación y mantenimiento no originará un gasto tan elevado que pueda significar un aumento en los precios de las localidades.

CHAPAS DE ENSAYO PARA AUTOS

Vencimiento para la renovación

El día 15 del corriente vence improrrogablemente el plazo para la renovación de las chapas de ensayo del mes de febrero, y a partir del 20 del corriente se renovarán las chapas del año 1923, de ómnibus y autos de alquiler.

Ley de impuestos al consumo

Modificaciones introducidas por el P. E. en la reglamentación actual, que regirán desde el 1o. de abril próximo

Se han atendido solicitudes del comercio y la industria

(De nuestra sucursal en La Plata)

LA PLATA, marzo 13. — Por el Ministerio de Hacienda, el P. E. ha dictado un decreto reformando diversos artículos del decreto reglamentario de la ley de impuestos al consumo de bebidas alcohólicas, naipes, tabacos, vinos y perfumes, de fecha 13 de mayo del año anterior.

Dice en los considerandos el P. E. que la aplicación de esa ley ha presentado inconvenientes para el normal desenvolvimiento del comercio y de la industria de la Provincia, en su papel de intermediarios entre el fisco y el consumidor. Luego manifiesta que "es un propósito definido del gobierno procurar que las leyes se cumplan en toda su integridad, consultando en todos los casos el interés de los comerciantes y de los industriales, en virtud de lo cual entiende que debe dotarse a la Dirección de Impuestos al Consumo de un instrumento que se encuentre en armonía con las ideas expresadas.

Hace alusión el P. E. a las notas y petitorios que le han sido elevadas por distintas instituciones del comercio y la industria.

Las disposiciones del decreto son las siguientes:

Modifícanse los artículos 7, 10, 11, 12, 17, 18, 19, 21, 22, 25, 27, 28, 30, 31, 32, 39, 42, 43, 58, y 62 del decreto reglamentario de la Ley de Impuestos al Consumo de bebidas alcohólicas, naipes, tabacos, vinos y perfumes de fecha 13 de mayo de 1923, en la siguiente forma: Artículo 7o.: Las estampillas, fajas o boletas de control deberán adherirse con goma o cola fuerte, debiendo estas últimas, además, clavarse con cinco tachuelas al envase; las destinadas a cigarros, tabacos y naipes se adherirán en forma tal que tengan que ser destruídas al extraerse el contenido de sus envases o envolturas, debiendo cruzar la estampilla nacional.

Aparte de la estampilla fiscal que deberá llevar adherida la envoltura de cada mazo o juego de naipes, los recaudadores aplicarán un sello especial en la carta que se halle a la vista y en caso contrario en la que se halla aplicado el sello de Impuestos Internos de la Nación, como justificativo de haberse cumplido la ley cuando los naipes estén en uso. En las botellas o envases similares los valores se fijarán en los costados del cuello, que deje libre la faja nacional, a cuyo efecto se colocarán en la parte superior, sobre el cierre del envase.

En los cigarros que sean destinados a la venta por unidad se colocará la estampilla en forma de anillo. En los otros casos no determinados especialmente, el valor provincial será fijado junto al nacional.

Artículo 10.o No podrá introducirse a la provincia mercadería alguna gravada por la Ley de Impuestos al Consumo que no esté debidamente estampillado o lo sea por tránsito, salvo las excepciones establecidas en los artículos 11.o y 12.o.

Art. 11. Los comerciantes radicados en la Provincia que desearen recibir mercaderías sin estampillas, a efecto de intervenirlas y abonar el impuesto a medida que fueran librándolas al consumo, deberán solicitar su inscripción como "Mayoristas" en la oficina de Rentas del partido donde se hallaren establecidos, siendo requisito indispensable para ello, figurar inscriptos en igual carácter en el padrón de comerciantes en giro, a los efectos del artículo 5.o, inciso f) de la Ley de Impuestos al Comercio e Industrias.

Los fabricantes residentes en la Provincia, deberán también matricularse.

Los comerciantes matriculados deberán solicitar los valores que necesitaren en la Oficina de Rentas, donde se hallaren inscriptos, pudiendo los fabricantes retirar la cantidad que consideren conveniente, siendo de su cargo la justificación de su empleo. Si un mismo comerciante fuese propietario de varios establecimientos, deberá matricular separadamente cada uno de ellos.

Artículo 12.o Los comerciantes radicados fuera de la Provincia que, de acuerdo con el primer párrafo del artículo anterior, deban estampillar sus productos para poder introducirlos a la Provincia, estarán obligados a matricularse en la Dirección de Impuestos al Consumo, y podrán retirar los valores de la Dirección General de Rentas de la Provincia, en la Capital Federal.

Artículo 17.o En cada caso que los matriculados establecidos fuera de la Provincia, introduzcan mercaderías estampilladas, deberán dejar constancia en la carta de porte, manifiesto o documento equivalente, del nombre del remitente, y los bultos en que se embalen las mercaderías deberán contener exteriormente una faja impresa notablemente visible, que exprese el nombre de la fábrica, la leyenda de su contenido, y una nota que diga: "Tal producto con impuesto provincial pagado".

Art. 18. — Los matriculados establecidos fuera de la provincia deberán llevar un libro que será rubricado por la Dirección de Impuestos al Consumo, en el cual asentarán por cuenta separada todas las mercaderías que manden a la provincia estampilladas, o sin estampillar cuando el destinatario se halle matriculado, debiendo comunicar a la Dirección de Impuestos al Consumo, dentro de las veinticuatro horas, todo envío que efectúen por tales conceptos, consignando la estación de ferrocarril, aduana, resguardo, o punto por donde se introduzcan.

En dicho libro deberán llevar, asimismo, una cuenta detallada de la entrada y salida de elos valores adquiridos.

Art. 19. — Los matriculados radicados fuera de la provincia pasarán mensualmente a al Dirección de Impuestos al Consumo, del 1o. al 5 de cada mes, un estado demostrativo de las existencias de valores, con relación de la adquirido y lo expendido en dicho lapso de tiempo.

Art. 21. — Todo matriculado en la provincia, llevará un libro en el cual se debe registrar por orden de fecha, todo el movimiento de entradas y salidas que tenga, debiendo abrir en él los asientos que fueren necesarios a cada producto y categoría del mismo, según la clasificación que fija la ley a los efectos del gravámen.

En los casos de introducción o exportación, las operaciones que se asienten deben ser justificadas con la factura de las mercaderías y cuando fueran trasportadas por ferrocarril o agua, con las cartas de porte o manifiestos de aduana y resguardo.

En los casos de elaboración, esas operaciones se justificarán con los

...mentos de Impuestos Internos de la Nación.

... libro será igualmente rubricado por la Dirección de Impuestos al Consumo.

Art. 22. — Inmediatamente de recibir las mercaderías por los mayoristas o de terminada la elaboración por los fabricantes, procederán a efectuar sus respectivas anotaciones en los libros que menciona el artículo anterior, los cuales deben encontrarse siempre en la casa. El retardo en practicar esas anotaciones será penado con una multa de ... pesos moneda nacional cada ... En estos libros se prohibe anotaciones entre líneas, textaduras, raspaduras o enmiendas.

Artículo 25o. Los comerciantes minoristas están exceptuados de llevar libros o contabilidad alguna a los efectos de la ley que se reglamenta, debiendo tener en cambio toda su existencia estampillada.

Artículo 27o. Cuando los comerciantes o tenedores de vinos, bebidas alcohólicas o alcohol puro, desearen proceder al fraccionamiento de productos contenidos en envases mayores por los cuales se haya hecho efectivo el pago del impuesto al consumo, deberán solicitar la autorización respectiva en la oficina de Rentas del partido que corresponda, en la campaña, y en la Dirección de Impuestos al Consumo en la capital, donde les serán expedidas a precio de costo las estampillas de "fraccionamiento" para ser adheridas a los envases resultantes de aquela operación.

Artículo 28o. Las operaciones de fraccionamiento serán presenciadas por un empleado de la Dirección de Impuestos al Consumo, quien procederá en cada caso a inutilizar las boletas adheridas a los envases que se fraccionen.

Artículo 30o. En cada boleta de control deberán anotarse los requisitos a que se refiere el artículo anterior y el contribuyente deberá adherirla en cada caso al lado de la boleta de control nacional guardando concordancia de numeración entre una y otra boleta y cruzando la primera con un sello en el que conste su nombre y número de matrícula, cuidando que dicho sello no afecte la numeración nacional, serie y litraje. Inmediatamente de consumidos los productos contenidos en envases hayores los posedores de los mismos deberán inutilizar la boleta de control respectivo, en forma parcial sobre la numeración de la misma y que permita establecer que el envase respectivo ha soportado el impuesto al consumo. La falta de cumplimiento a esta disposición será penada con multa de pesos 100, a 2.000 moneda nacional, que será fijada por la Dirección General de Rentas de acuerdo con las actuaciones de cada caso particular.

Art. 31.o — Los introductores podrán solicitar en venta talonarios valorizados para cascos de vino o bebidas alcohólicas, los que se los otorgarán bajo recibo en el que constará el número de las boletas entregadas como el valor correspondiente, dando la oficina expendedora diariamente cuenta detallada a la Dirección de Impuestos al Consumo.

Los matriculados, semanalmente, bajo declaración jurada, darán cuenta a la Oficina Central de la Dirección de Impuestos al Consumo, del uso de las boletas valorizadas, estableciendo número, serie y litraje de la boleta de impuestos internos nacional adherida al casco, de acuerdo con lo establecido por el artículo 29o. Los talonarios usados deberán ser enviados al día siguiente de su terminación a la Dirección de Impuestos al Consumo, por correo certificado, bajo apercibimiento de una multa de 500 pesos moneda nacional.

Art. 32.o — La matrícula a que se refiere el artículo 10.o, no da más derecho que para introducir mercaderías consignadas a nombre del matriculado y con destino a la casa o establecimiento, situada en la localidad declarada en la solicitud de inscripción.

Art. 39.o — Los empleados fiscales podrán requerir el auxilio de la fuerza pública cuando lo juzgue indispensable para el mejor desempeño de su cometido, siempre que se trate de cumplir con el dentro de locales que no sean habitación y vivienda.

Para los casos de existir presunciones de que en locales considerados como habitación o vivienda, se encontrarán mercaderías de infracción, la Dirección de Impuestos al Consumo solicitará del juez competente la correspondiente orden de allanamiento.

Art. 42.o — Los costos que se originen con motivo de la aplicación del artículo 23.o de la ley, serán a cargo del infractor y su pago se efectuará conjuntamente con el importe del impuesto y multa.

A los efectos indicados precedentemente, se considerarán comprendidos en los costos de los gastos de viático y movilidad del personal encargado de las notificaciones y demás diligencias que tengan relación exclusiva con la infracción, así como los de acarreo y transporte de mercaderías, cuando corresponda.

Art. 43.— De conformidad con el art. 22 de la Ley, la Dirección General de Rentas aplicará multas de pesos 2.000 m|n., en los casos de infracción a la Ley y sus resoluciones administrativas, tendientes a asegurar su fiel cumplimiento.

Las infracciones a la Ley, constatadas o presumidas se harán conocer oficialmente y por escrito al infractor dentro de las veinticuatro horas a efecto de que pueda formular los descargos respectivos dentro de las veinticuatro horas subsiguientes a su notificación.

Cuando esta fuera condenatoria, los interesados podrán recurrir por escrito ante el Ministerio de Hacienda.

Esta apelación deberá hacerse dentro de los tres días hábiles de la notificación, de acuerdo con lo dispuesto por el artículo 22 de la Ley. Vencido dicho termino no será admitida ninguna reclamación en tal sentido.

Art. 58.— A los efectos de la aplicación del impuesto a los perfumes y artículos de tocador, la Dirección de Impuestos al Consumo, procederá a la confección de un apéndice en el que constate el precio de venta al por mayor de cada artículo con el impuesto que, según su costo corresponde aplicar, el que servirá de base uniforme para la fijación del gravamen fiscal.

La Dirección de Impuestos al Consumo introducirá las modificaciones que sean necesarias cuando existan alteraciones de los precios establecidos.

Art. 65.— La extracción en valores a crédito será efectuada con pagarés a la orden conjunta del director, tesorero y contador de la Dirección General de Rentas, con plazo de sesenta días y hasta completar la suma acordada.

Por el artículo 2.o se dispone incorporar como artículos nuevos, los siguientes:

Los productos que se fraccionen deberán conservarse en los envases originarios hasta las cuarenta horas de recibida por la oficina fiscal, la solicitud a que se refiere el artículo 27. Vencido dicho término, sin que se presente el empleado a intervenir, el interesado podrá trasvasar aquéllos, procediendo a inutilizar las boletas de control adheridas a los envases mayores.

La inutilización de la boleta de control deberá efectuarse en la forma establecida en el segundo párrafo del artículo 30.o y los que fraccionen envases mayores en las condiciones establecidas en el artículo anterior y que no inutilicen las boletas de control adheridas a los mismos, sufrirán una multa igual a la determinada en aquél.

Quedan derogados los artículos números 50, 55, 59, 60 y 61 del mencionado decreto reglamentario de fecha 13 de mayo de 1923.

Las modificaciones a la reglamentación de la ley de Impuestos al Consumo que se introducen por este decreto, empezarán a regir desde el 1.o de abril próximo.

Se preparan entusiastamente las fiestas de "Mi Careme"

Esta noche se realizará el baile de las "midinettes"
El domingo se realizarán en la Avenida de Mayo y en varios barrios, otros tantos corsos, con el recorrido habitual.

Halagadores son los preparativos que se realizan para las fiestas de "Mi Careme", las que por el entusiasmo reinante prometen alcanzar el brillo que caracterizó a las del reciente carnaval, de las que son, por así decirlo, el eco.

Esta noche se efectuará en el teatro Coliseo una interesante fiesta de la moda: el baile de las "midinettes".

Se trata de una reunión en la que, por su misma índole, se hará derroche de elegancia en los atavíos femeninos y de buen gusto en la ornamentación general.

Se efectuarán diversos concursos de tango, chimmy, etc., en todos los cuales se otorgarán valiosos premios, habiéndose establecido uno especial para el mejor disfraz de "midinette".

Seguidamente se realizará un desfile de maniquíes vivientes, presentándose modelos de sombreros, pieles, peinados, vestidos de fantasía, tarde, calle y adornos, número éste que ha llamado particularmente la atención.

El festival finalizará con la coronación de la "Reina de las Midinettes" y la ejecución de varios espectáculos de variedades, a cargo de actrices de los teatros metropolitanos.

En la reunión celebrada ayer por la Comisión del Corso Oficial, se resolvió que el domingo se efectúe uno de "Mi Careme" con el recorrido actual, habiéndose establecido las mismas tarifas que rigieron en carnaval.

Los palcos se comenzarán a vender en el local Victoria 1054, mañana por la tarde, dándose preferencia a las personas que hayan adquirido abono.

La Comisión ha resuelto, asimismo, obsequiar como en noches anteriores, con matracas, cornetas y otros objetos de ruido, a la concurrencia en palcos y vehículos.

Una medida análoga ha adoptado la Comisión vecinal de Flores, cuyo corso recorrera el trayecto habitual, habiéndose fijado en diez pesos el precio de los palcos, y en cinco el de las entradas para vehículos.

Sesión cinematográfica en el Colegio Nacional "Mariano Moreno"

En el salón de actos públicos del colegio nacional "Mariano Moreno", se exhibirá, el 14 del corriente, a las 21 horas, la cinta cinematográfica "Del Atlántico a los Andes", filmada bajo la dirección del señor Benjamín E. Fernández.

Esta exhibición está destinada al personal docente y alumnos de los cursos superiores de los establecimientos oficiales.

La sarna en los lanares

El jefe de la inspección veterinaria de Tablada ha comunicado que en la última semana se inspeccionaron 62.482 lanares, de los cuales fueron rechazados de la venta y sometidos al baño sarnicida reglamentario 609, que son el total de tres tropas remitidas respectivamente por los señores Augusto Weber, de Santa Fe; 50, José Camilo Crotto, de Tapalqué, 160, Domingo Apraiz, de 25 de Mayo, 399.

Recaudóse por derecho de baño la suma de $ 304.50, a razón de $ 0.15 por cabeza, y por concepto de multa, $ 913.50, a razón de $ 0.50 por cabeza.

Administración Nacional

Compañía Mercantil Argentina —

El Ministerio de Hacienda entregó hoy a la Compañía Mercantil Argentina 9315 pesos m|n., en concepto de devolución de derechos de aduana.

Puerto de La Plata—

A la empresa de Ferrocarril de La Plata a Meridiano V le fueron entregados en la fecha 48.625 pesos m|n., por de derechos de tracción en el puerto de la ciudad de La Plata.

Banco Germánico —

En concepto de devolución de patentes pagadas, el Departamento de Hacienda entregó esta tarde a la administración del Banco Germánico la suma de pesos 5.000 pesos m|n.

Hospital Regional de Misiones —

En cumplimiento de órdenes emanadas del Ministerio de Hacienda, la Tesorería general de la Nación liquidó hoy a la succesión de Miguel Gaggero 34.763.13 pesos m|n., importe del certificado de obras ejecutadas por la misma en el hospital Regional de Misiones.

Juzgados federales de Bahía Blanca y Mendoza—

Al juzgado federal de Bahía Blanca le fueron girados hoy 16.924 $ m|n., total de varias planillas suplementarias de haberes.

—Por igual concepto al juzgado federal de Mendoza, le fueron girados 773.70 pesos.

Cámara de Senadores—

La Tesorería General de la Nación pagó en la fecha 119.592 pesos m|n., valor de la planilla de sueldos, dietas y gastos de la Cámara de Senadores de la Nación.

Oficial del Ministerio de Obras Públicas—

El oficial mayor del Ministerio de Obras Públicas, señor Miguel Angel Cranford, se ausentará esta noche de la capital para Mar del Plata, donde permanecerá algunos días disfrutando de un merecido descanso.

Comunicaciones telegráficas

Por reducción de conductores no se acepta tráfico para P. Arenas (Chile) y acéptase en carácter condicional para Sud, adelante de C. Rivadavia.

Las demás líneas internas y conexiones internacionales funcionan normalmente.

Exposición de la Escuela Profesional No. 3

Inaugúrase una sala de telares a mano

Señorita trabajando en uno de los telares de la nueva sala

Ha quedado abierta la exposición de la Escuela Profesional No. 3 en su edificio de la calle Sáenz Peña núm. 1173, a la que ha prometido asistir el ministro de Instrucción Pública, especialmente invitado por la directora del establecimiento, doña Luisa Lanús de Galup.

Los trabajos expuestos—

Los salones de la exposición, que estarán abiertos al público hasta el 14 del actual, todos los días, de 16 a 18 oras, comprenden los trabajos realizados durante el año último por las alumnas de la escuela.

Pertenecen estas labores a los cursos de pintura, artes decorativas, bordados de fantasía, etc., y constituyen un atrayente conjunto de juegos y piezas de porcelana y marfil, repujados en cueros y metales, nácar y otros productos, aparte de una interesante colección de cerámica; todo ello debido a la industria manual de las alumnas del establecimiento, que no son profesionales, sino simples aprendices de estas delicadas artes de decorado y embellecimiento.

Se destacan entre los objetos que se exhiben allí, un bordado valioso por las dimensiones de la tela, tanto como por el trabajo que tiene, hecho por varias alumnas. Merece también mencionarse un "necesaire", de armazón de madera, tapizado de cuero y con incrustaciones de bronce.

La sala de telares—.

Con la ayuda de la Asociación Cooperadora de la escuela, inaugúrose este año un nuevo curso de tejidos a mano, para el cual se ha instalado una sala de telares, muy sencillos y manuales, pues son plegadizos, de poco peso, y están exentos de toda mecánica, condiciones que evitan todo peligro y proporcionan comodidad a las personas que los usan.

Parece ser que la enseñanza de su manejo es rápida y fácil, pues no requiere técnica ni práctica.

En los cuatro pedales del telar a urdimbre puede colocarse en gran número de formas, y en cada una de ellas produce, indistintamente, esteras de fibras vegetales, frazadas de lana, bufandas de palma, cortinas de junco, ponchos de vicuña, toallas de algodón, corbatas de seda, etc., etc., tejidos estos que forman parte de la exposición inaugurada.

Persiste la instabilidad en las condiciones atmosféricas

Anoche ha llovido en Buenos Aires, Santa Fe y Córdoba

Las comunicaciones telegráficas recibidas a medio día en la Oficina Meteorológica Argentina, informan que anoche han caído lluvias ligeras a moderadas, en el Este y Norte de Buenos Aires, en el Sur de Santa Fe y en puntos en Córdoba. Hoy reina tiempo nublado en las provincias del Este y centro y tiempo bueno en las demás partes.

Prevalecen vientos suaves del Norte en las provincias del Norte y suaves del Sur a sudeste en Buenos Aires y en las provincias centrales y suaves del Oeste en los territorios del sur.

La temperatura ha subido en las provincias y ha bajado en los territorios del sur.

La presión ha bajado en las provincias del centro y Norte y ha subido en las del Sur y en los territorios del sur.

Informes de lluvias—

Capital Federal — Chacarita, 4; Oficinas F. C. C. A., 5; Oficinas F. C. P., 9; Once F. C. O., 1; P. Constitución FCS., 2; Pte. Alsina F. C. M., 2.

Buenos Aires — Acosta (M.), 3; Almeyra (J), 1; Alvarez Jonte, 9; Arenales P, 3; Arrecifes, 29; Atalaya S., 8; Avellaneda, 10; Báez (R), 18; Baradero C. A., 25; Bavio (B), 6; Bonzi, 3; Budge, 4; Burzaco, 14; Campana T. P., 18; Id C. A., 19; Cañuelas T. P., 3; Capilla del Señor T. P., 40; Capilla del Señor C. A., 37; Cap. Sarmiento C. A., 29; Carhué S., 3; Carlos Keen, 6; Casalins, 3; Casanova, 8; Castillo, 4; Cor. Isleño, 1; Cortínez, 6; Chascomús T. P., 27; Id S., 7; Del Carril, 2; Dolores M., 25; Id S., 28; El Socorro, 32; Empalme Lobos, 5; Ensenada S., 8; Fiorito, 8; Florencio Varela, 10; Fynn, 5; García (J. M.), 34; Gral. Belgrano T. P., 7; Id Id S., 6; Gral. Paz, 23; Giles T. P., 15; Gowland, 7; Guerrero, 5; Guido, 7; Haedo, 2; Ibáñez, 2; Indacochea, 5; Ing. Williams, 3; Jáuregui, 4; Jéppener, 8; Juancho, 3; La Plata M., 4; La Rica O., 2; Id F. C. M., 5; Liertad, 3; Lima, 45; Lobos T. P., 2; Lomas T. P., 8; Id S., 8; Luján O., 2; Id C. A., 2; Magdalena, 12; Maipú S. 2; Marcos Paz T. P., 7; Martín García, 31; Mercedes T. P., 11; Id O., 10; Id P., 10; Merlo T. P., 8; Monasterio, 10; Monto S., 20; Monsalvo, 2; Moreno T. P., 1; Id O., 1; Navarro S., 2; Id T. P., 2; Oliden, 3; Olivera, 12; Olivos T. N., 16; Pergamino C. A., 4; Pila, 8; Pilar, 5; Pipinas, 29; Plomer, 12. Quilmes S, 5, Ramallo T. P. 16, Ramallo C. A. 19, Ranchos 38, Rawson 10, Rodríguez T. P. 2, Rodríguez O. 2, Romero E. 5, Roque Pérez S. 2, Salto T. P. 22, Salvador María S. 2, San Antonio T. P. 18, San Antonio C. A. 30, San Isidro T. P. 14, San Martín C. A. 3, San Miguel 6, San Nicolás C. A. 8, San Pedro 10, San Sebastián 1, San Vicente 8, Santo Domingo 1, Sol de Mayo 10, Suipacha 9, Suipacha O. 23, Temperley 3, Tigre T. P. 10, Tigre C. A. 18, T. Suárez 4, Udaquola 11, Vergara 35, Vicente López 10, Vieytes 6.

Santa Fe. — Alcorta 4, Alvarez 4, Arequito 2, Armostrong 3, Arteaga 5, Cañada de Gómez C. A. 6, Carcarañá 8, Casilda C. A. 5, Chabás 4, Fuentes 6, Pérez 23, Peyrano 20, Rosario M. 35, Rosario C. A. 1, San José de la Esquina 8, San Ricardo 9, V. Constitución 7, Zavalla 18.

Córdoba. — Cruz 7, Los Surgentes 4, Villa Dolores P. 5.

El escrutinio de las elecciones de Corrientes

CORRIENTES, marzo 12. — La Junta escrutó el departamento de Curuzú Cuatiá, obteniéndose el resultado siguiente: Romero, 1885; Meabe, 1901; Andreau, 320; Fleitas, 319; Sussini, 563.

San Martín: Romero, 1081; Meabe, 1144; Andreau, 653; Fleitas, 652; Sussini, 159.

Paso de los Libres: Romero, 681; Meabe, 684; Andreau, 659; Fleitas, 658; Sussini, 248.

Caseros: Romero, 839; Meabe, 836; Andreau, 222; Fleitas, 223; Sussini, 202.

—La incomunicación telegráfica priva de obtener otros datos.

United Young Men Club

Práctica del tiro con máuser

Acercándose la fecha para la práctica del tiro al blanco con máuser, esta institución activa los preparativos para que los socios puedan ejercitarse en ese deporte.

Próximamente se darán a conocer las condiciones, fechas, instructores designados y reglamentos.

Quiere el United Youg Men Club contribuir a fomentar y apoyar la obra de la Dirección de Tiro y Gimnasia y la del Tiro Federal Argentino, cuya junta ejecutiva ha cedido al U.Y.M.C. las municiones y blancos necesarios para la práctica de ese deporte.

Llegó esta mañana el vapor "Ouessant"

Esta tarde salió el Sierra Ventana y mañana los paquetes Almanza, American Legión y Teutonia

Llegó, de acuerdo como estaba anunciado, esta mañana temprano, el vapor francés Quessant, procedente de Hamburgo, con unos 528 pasajeros.

Fondeó en la dársena Norte.

Esta tarde emprende su regreso el nuevo y lujoso paquete germano "Sierra Ventana", que pertenece al Lloyd Norte Alemán, el que se dirige a Bremen y escalas.

Lleva este paquete un núcleo importante de pasajeros conocidos, así como carga general, correo para Brasil y todos los países europeos.

Mañana a las 10 saldrá de la dársena Norte, el vapor germano "Teutonia", con destino a Hamburgo y escalas, con pasajeros de tercera clase, carga y correro.

A las 15 horas, saldrá también el vapor inglés "Almanzora", de la dársena Norte, para Southampton y escalas, con los siguientes viajeros de cámara:

Hon. E. H. Gary, Capt. y Mrs. H. W. Styles, James V. Rank, Daniel Sagrera, B. Francis Alston K. C. M. G. (H. B. M. Minister), Lady Alston, George Buchanan y familia, Charles Hay Walker, Celia M. de Lavigne, Matilde Lavigne, William J. Kline, Peter White, H. A. Maclennan, John Davies, E. Azem, Oscar Guastalla, A. Buainman, Norman James Small, Ignacio Pillitz, W. M. Mackean, Julia Countess of Dartney, S. A. Tucker, Albert Miller, Ida Armington, Manuel C. Domínguez, Juan V. Carvallido, Harry Seavey, Mignon Downing, Evelyn Seavey, A. Mayer, Mary A. Bence, J. Wickenhiser, M. D. Taft, Amadeo Cavazzoni, M. Scavoni, E. B. Cooper, Trenchi, Julián Cameon, Bella A. Kendall, Rt. Hon. The Earl Cadogan C. B. E., Leonard Avery D. S. O., G. L. Cabot, Rafael Vanrell, E. Vanrell, Wesley W/ Beckett, Wilbur A. Beckett, Francisco Abal, David Mc Corquodale, C. Pyke, M. M. Pyke, H. Z. Oppenheimer, A. Lawrence, Boyden, F. M. Maitland Heriot, John Benitz, Eleanor Cameron, M. Cameron, Lindsay Holway, Joseph Anzarut, Arthur Elliot, Montaut, Lewis L. Lacey, Luis M. Wilcox, Gount A. Thunn, L. C. Ball, Morris M. Harriman, J. N. Molanphy, C. W. Morrow, E. Moss y Inft.; John W. Douglas, W. L. Bonney, Jeanne F. Weinmann, F. Jarret, Carleton Gray Hnce, M. C. Cowan, K. M. Carlisle, A. Sagrera, Juan Sagrera, Owen Tudor, doctor Manuel A. Quirno Costa, A. D. Grigg, H. A. Mc Intyre, L. T. Neary, E. H. Lavigne Irma Lavigne, G. A. Wells y familia, M. Sañe, Flora Cameron, Capt. Scott Robson y señora, Juan Prado, Ramón Smith, Stocks, señorita Porter, G. H. Mayr, José M. Chillon, Charles Siegel y señora, E. Murphey, señora y familia, T. Bowes Wilson, Herbert Williams Lyons, Charles C. Clarke, F. Dobree, Dudley Goodwin, J. Richards, Lady Mary Amherst, Andrey Cameron y señora, Thomas F. Lane y familia, señor y señora Blackman, Rev. Benjamín Davies, William Davies, Julio V. Crespo, señora G. Backhouse, Domingo Luis Frusca, Juan M. González, María M. de González, señorita Beatriz Bonzález, Carlos Nicolajsen y señora.

El vapor "American Legión", partirá mañana a las 15, de la dársena Norte, para Nueva York y escalas.

Entre los viajeros de cámara se encuentran los siguientes:

Señor Julio W. Escalante, Sr. Daniel J. Cranwell, señora de Cranwell, señorita María Cranwell, Carlos E. de la Serna, señora María T. de la Serna, Bernard Van Rensslaer, Sra. Rose de Van Ronselaer, Henry Van Ronsselaer, señorita Mary O'Farrell, Sra. Selma de Davison, Sra. Anna Hahn, Sra. Edith Mortiner, Sra. Emma de Chapin, Sr. Salomón Boulkind, Sra. Dorane Boulkind, señor Malcolm Green, Sra. Eleonor J. Waite, Sr. Richard Waite, Sr. Ricardo Hofer, Sra. Aída de Hofer, Frederick Walcott, Frank Chapman, Sra. Fanny de Chapman, Thomas Graven, Morris Norenberg, Sra. Rebecca de Norenberg, Erthur E. Bower, Sherwood Bower, Lewis Cisco Smith, Sra. Emma de Cisco Smith, Arthur Wheltone, Sra. Ethel de Whelstone, Sra. Julia C. Lathrop, Sra. Anna L. de Case, Louis Plaut, Sra. Carry K. de Plaut, John E. Hochn, Víctor R. Beveridge, Henry G. Raymond, Sumner Willis, William Taylor, Sra. Harriet de Taylor, Frank Taylor, James E. Bradley, señor y señora Seranton, J. Coliton, señorita Cornelia Ross, señorita Mary Turner, señor y señora Judd Bucio, W. E. Colville, Crow y familia.

De La Plata, partirá pasado mañana el vapor "Deseado", rumbo a Liverpool y escalas.

El tren especial saldrá de Constitución, para el Gran Dock, el mismo día, a las 9 y 15.

Partirán los siguientes pasajeros: T. S. D. Walley, señora y familia, T. Melley, comandante Richardson, R. A. Lemon, E. H. Whatley y señora, H. J. Mc Phail, G. Maclean y señora, N. Scott Robson y señora, S. Mohr Bell, señora y familia, señorita E. J. Parton, Sra. J. G. Davidson, señorita Lucy H. Bolland, Sra. W. Pride, Sra. L. Pride, señorita F. Beasley, Mrs. Emma M. Jacobs, Sra. A. M. Stevens, J. Atkinson, V. Vero y familia, J. R. Gould, A. Stanley, señorita C. Stanley, señora S. M. Evans y sus hijos, Mc Quade, Ernesto Hobbs.

CAMBIOS BANCARIOS DEL DIA — A LA VISTA

BANCOS	Inglaterra	Francia	España	Italia	Alemania	Suiza	Bélgica	Holanda	E. Unidos	Brasil
Nación Argentina	42 15/16	18.45	21.63	18.12	—	51.29	10.19	—	29.65	—
Provincia de Buenos Aires	12.62	12.60	37.50	12.70	—	5.14	10.80	110.—	2.95—	35.70
Alemán Transatlántico	12.63	10.82	36.35	12.09	—	51.07	9.37	108.74	296.50	35.13
Anglo-Sudamericano	12.61	12.60	37.50	12.70	—	5.14	10.80	110.50	295.40	—
Argentino	12.61	12.45	37.50	12.70	—	51.58	10.70	109.79	294.32	35.38
Argentino-Uruguayo	12.50	11.90	35.80	12.60	—	50.70	10.40	109.—	292.—	0.357
Británico de la América del Sud	12.61	12.57	37.44	12.73	—	51.18	10.79	110.30	294.—	35.20
Comercial del Azul	12.66	13.—	37.70	12.90	—	51.40	11.10	110.80	296.—	35.20
Córdoba	—	—	—	—	—	—	—	—	—	—
Español del Río de la Plata	—	—	—	—	—	—	—	—	—	—
Francés del Río de la Plata	12.72	13.18	37.82	12.84	—	52.48	12.38	112.51	300.45	35.—
Francés e Italiano de la A. del Sur	43 1/16	18.70	6.12	18.15	—	—	—	—	—	—
Galicia y Buenos Aires	12.61	0.109	0.361	0.121	—	0.510	0.094	109.20	295.60	—
Germánico de la América del Sur	12.51	10.72	36.13	12.06	—	—	0.931	108.74	296.36	35.38
Holandés de la América del Sur	43 1/8	19.—	6.17	18.15	—	—	—	—	—	—
Italia y Río de la Plata	12.01	12.45	37.50	12.70	—	51.58	10.70	109.79	294.32	35.38
Italo-Belga	43 1/8	19.—	6.14	18.18	—	—	—	—	—	—
Italo-Sudamericano	43 3/8	19.00	6.22	18.35	—	0.5073	0.0965	1.082	292	—
Londres y Río de la Plata	12.65	12.52	36.95	12.65	—	50.50	10.82	—	292.—	0.20
Nuevo Banco Italiano	12.50	0.103	0.360	0.121	—	0.506	0.909	109.—	295.90	35.10
Popular Argentino	12.04	12.01	37.69	12.75	—	51.30	10.59	110.06	295.46	35.—
Royal Bank of Canadá	12.70	13.12	37.75	12.85	—	51.88	11.85	111.40	298.—	35.70
The National City Bank of New York	12.50	11.06	35.60	12.59	—	50.78	10.37	—	292.50	35.68
The First National Bank of Boston	12.63	10.01	36.24	12.20	—	50.84	9.46	109.26	296.90	0.36
The Yokohama Specie Bank	12.65	11.33	—	—	—	—	—	—	296.50	—

Las elecciones en Córdoba

Reunión de la junta escrutadora provincial

Constitución de un comité radical

CORDOBA, marzo 12 — Hoy sesionará el Comité Radical de la Capital.

—La Junta Escrutadora provincial inició la revisión de urnas y el recuento de votos.

—Constituyóse el comité radical "Bialet Massé" en la siguiente forma: presidente, Aleo Cuello: vices: Onofre Pérez y Anastasio Godoy; secretario, Julio Cuello; tesoreros: Benito Reyna y Antonio Murua; delegados al comité departamental: Antonio Murua y José Briones; convencionales: Víctor Cirelli y Alejandro Cuello.

La asamblea vivó entusiastamente al doctor Yrigoyen.

COMERCIO

Segunda rueda

Cédula H. Argentina, marzo 13: 96.000 a 99.80.

Id 3a. serie, marzo 13: 5000 a pesos 98.10.

Id 6a. serie, marzo 13: 10.000 a pesos 96.60.

Id 7a. serie, marzo 13: 13.000 a pesos 95.30.

Id 8a. serie, marzo 13: 40.400 a pesos 95.20.

Id 9a. serie, marzo 13: 84.00a0 a pesos 95.30.

Id 10a. serie, marzo 13: 2000 a pesos 95.50.

Id 11a. serie, marzo 13: 15.000 a pesos 97.20.

Id 12a. serie, marzo 13. 10.00 0a pesos 97.10.

Id 13a. serie, marzo 13: 16.300 a pesos 97.80.

Id 14a. serie, marzo 13: 27.700 a pesos 97.60.

Id 15a. serie, marzo 13: 75.000 a pesos 96.50.

Id 16a. serie, marzo 13: 25.000 a 96.50.

Id 18a. serie, marzo 13: 13.450 a 94.80.

Id 19a. serie, marzo 13: 334.200 a pesos 95.

Crédito 1922, marzo 13: 41.500 a 96.90.

Id 1923, marzo 13: 10.000 a pesos 95.50.

Id 1905, marzo 13: 8800 a 87.50.

Deuda Muniicpal, 6 1|2, marzo 13: 200.000 a 97.

Emp. Tucumán, marzo 13: 5000 a 27.80.

Obligaciones Banco Provincia, marzo 13: 2000 a 80.

Province of B. A., marzo 13: 5000 a 55.20.

Bonos Hip., serie B, marzo 13: 7000 a 93.80.

Id serie A, marzo 13: 15.500 a pesos 93.20.

Banco Nuevo Italiano, abril 15: 25 a 354.

Banco Hogar Argentino, marzo 17: 500 a 47.

Banco Italia, marzo 13: 30 a 101.

Banco Provincia, marzo 13: 50 a pesos 105.

Banco Español, fin de mes: 200 a 22.50.

Banco Francés, marzo 13: 1350 a pesos 36.20.

Id fin de mes: 250 a 36.30.

Id abril 30: 100 a 36.20.

Las Palmas C. Austral, marzo 13: 115 a 70.

Comodoro Rivadavia, marzo 13: 25 a 85.

MERCADO DE CAMBIOS

Segunda rueda

Libras	42.— 11|16
Francos	18.50
Belgras	21.90
Suizos	4.42
Florines	2.05
Liras	18.05
Pesetas	6.—
Dólares	131.—
Reis	32.450
Montevideo	6 3|4 o|o

BOLSA DE MONTEVIDEO

MONTEVIDEO, marzo 12. — En la primera rueda de hoy en esta Bolsa se anotaron los siguientes negocios:

Títulos Z, a 92.80; id O, a 94.80; id V, a 92.50; id X a 92.70; id fin de mes a 93; id U, a 92.50; Empréstito Conversión a 89.50; Palacio Legislativo a 85.

Palacio de Justicia

SOBRE SUSPENSION DE UNAS OBRAS FERROVIARIAS

El representante de la empresa del Ferrocarril Central de Córdoba advirtió en nota de fecha 15 de diciembre ppdo. al Ministerio de Obras Públicas, que las obras del ramal que los F. F. C. C. del Estado construyen desde la estación Santa Felisa a San Pablo "están suspendidas por mandato judicial y que el expediente está en apelación ante la Suprema Corte Nacional".

Dictaminando hoy en este asunto dice el Procurador General doctor Rodríguez Larreta que cabe observar que no hay en el presente expediente ninguna constancia de la existencia de la orden judicial a que hace referencia el señor representante de la empresa del Ferrocarril Central de Córdoba ni menos de que esa orden, caso de existir, haya sido transmitida o notificada en forma ya sea a la Administración General de los FF. CC. del Estado, que es la repartición a cuyo cargo está la construcción del ramal de que se trata en este caso, o bien a la Dirección General de F. F. C. C. Nacionales, que es la autoridad que, por ministerio de la ley, ejerce el contralor y la inspección gubernativos sobre todas las construcciones y explotaciones de ferrocarriles de jurisdicción nacional.

En esta situación, si ninguna de estas dependencias de la Administración Pública Nacional ha recibido la comunicación oficial de la existencia de la orden judicial a que alude el señor representante de la empresa del Ferrocarril Central de Córdoba y si ninguna de aquellas ha sido notificada en forma del requerimiento judicial tendiente a la suspensión de las obras, que se dice decretada por el Juzgado Federal de Tucumán — de todo lo cual podrá V. E. cerciorarse, solicitando los informes del caso — tal mandato u orden judicial no existe jurídicamente y no hay, por consiguiente, por ahora, razón legal ninguna que se oponga a que, cumpliendo lo ordenado por el P. E. en el decreto de fecha 13 de diciembre ppdo., recaído a fs. 197, se efectúe el cruzamiento de las vías del Ferrocarril Central de Córdoba en la forma establecida por la Dirección General de F. F. C. C., bajo apercibimiento de las sanciones legales que corresponda y de que se haga uso de la fuerza pública si fuese necesario para la realización de los cruces de la referencia.

SOBRE DERECHOS DE PENSION

Doña Justina G. de Dupré solicitó ante el M. de Hacienda reconsideración de la resolución del P. E. de fecha 24 de enero de 1923, que aprobó la de la Caja Nacional de Jubilaciones y Pensiones Civiles, de fecha 19 de diciembre de 1922, por la que se desestimó el pedido de pensión interpuesto por la expresada señora de Dupré y su hija doña Elisa Dupré, viuda e hija legítima del ex empleado de la Aduana de la Capital don Pablo María Dupré. La denegatoria se fundamentó en la circunstancia de no haberse demostrado, según la J. de Administración de la Caja y el P. E. que con anterioridad a la fecha en que Dupré dejó de pertenecer a la administración nacional, por no haber sido incluído en el decreto de fecha 30 de noviembre 1918, que reorganizó el personal de la Aduana, estuviese aquél ya física o intelectualmente incapacitado para el desempeño de su empleo, como lo sostenían el causante y sus sucesores, de tal modo que Dupré se hubiese encontrado en condiciones de obtener su jubilación extraordinaria conforme a lo dispuesto en el artículo 19 de la ley número 4349, modificado por el artículo 7.o de la ley número 1870.

Posteriormente a la referida denegatoria y con motivo del presente pedido de reconsideración, se han aportado nuevas comprobaciones que han demostrado el hecho de la imposibilidad física del causante, antes o al tiempo de su cesantía.

En dictamen emitido en este asunto por el procurador general doctor Rodríguez Larreta, dice que corresponde hace lugar a la reconsideración solicitada por doña Justina G. de Duprés, y declarar que ésta, en su carácter de viuda del ex empleado de la Aduana de esta capital don Pablo María Dupré, tiene derecho a gozar la pensión que reclama y cuyo monto deberá ser fijado por la Junta de Administración de la Caja Nacional de Jubilaciones y Pensiones Civiles con supeción al cómputo que, de los años de servicios prestados por el extinto Dupré, practicó la Contaduría de dicha Caja.

PROCESOS ANTE LA SUPREMA CORTE

Dictaminó hoy el procurador general doctor H. Rodríguez Larreta en el proceso por homicidio seguido contra Tomás Duarte. Dice en el dictamen el procurador general que del examen de las constancias de este proceso resulta plenamente comprobado que el acusado Tomás Duarte o Adriano Cardozo o Juan de la Cruz es autor material del delito de homicidio perpetrado en la persona de Carlos Millar, hecho que tuvo lugar en la mañana del día 22 de marzo de 1920, siendo más o menos las siete horas y treinta minutos, en un paraje del campo denominado "Gandolfi", ubicado en el departamento puerto Bermejo del territorio nacional del Chaco.

"La existencia de ese hecho delictuoso y la participación material que en el mismo tuvo el procesado Duarte aparecen en autos demostrados con la propia confesión del reo, corroborada por la de su cooperador material en el hecho, el prófugo Román Moreno o Cabrera o Román Soya o Saya, y por las declaraciones del coprocesado Francisco Machuca, así como con el secuestro de las armas de la víctima, halladas en poder de aquellos acusados, con el acta de reconocimiento y levantamiento del cadáver de Millar agregada de fs. 2 a fs. 7, la reconstrucción del hecho, realizada con el resultado de que da cuenta el acta de fs. 65 y la copia del acta de defunción de fs. 115.

"Por otra parte, en presencia de las circunstancias confesadas por el acusado Duarte y las demás comprobadas en autos no cabe duda de que aquél ejecutó el hecho de que se trata con alevosía y con el propósito preconcebido y bien determinado de participar en una presunta renumeración.

"Por lo que se refiere al procesado Francisco Machuca, estimo que el conjunto de antecedentes y circunstancias analizadas en la sentencia apelada de fs. 164, llevan al espíritu la completa convicción de la responsabilidad penal que corresponde atribuirle como verdadero instigador del hecho delictuoso perpetrado por Duarte, no sólo por haberle aconsejado llevarlo a cabo, sino también por haberle proveído, con tal intento, de armas y proyectiles.

"De consiguiente, tanto Duarte, ejecutor material del homicidio de Millar, como Machuca, que aconsejó la consumación de este crimen, determinando directamente a su autor a cometerlo, deben ser considerados autores principales, pasible de la pena del delito, en conformidad al principio que establecía el Art. 21, incs. 1o., y 3o., del antiguo Código Penal, bajo cuya vigencia se cometió el hecho, y a los preceptos del Art. 45 del nuevo Código Penal en vigor.

"Ahora bien; el hecho se hallaba previsto y penado por el Art. 17, Cap. I. Inc. 3o. de la ley No. 4189, hoy derogada, está asimismo definido y castigado en el Art. 80 del nuevo Código Penal actualmente en vigor; siendo de extricta observancia el principio doctrinario, incorporado a nuestra legislación por el Art. 2o. del nuevo Código Penal, según el cuel, si la ley vigente al tiempo de cometerse el delito fuere distinta de la que existe al pronunciarse el fallo o en el tiempo intermedio, se aplicará siempre la más benigna.

Cabe, pues, advertir que, según la ley derogada, correspondía aplicar la pena de muerte al que matare a otro por precio o promesa remuneratoria, o con alevosía o ensañamiento—Art. 17, Cap. I, inc. 3o., Subinc. a), de la ley 4189 — y que, cuando la pena capital no era de aplicación por concurrir la circunstancia atenuante prevista en el Art. 83 Inc. 8o. del Código Penal entonces en vigor, procedía imponer la pena inmediata inferior que, conforme a la jurisprudencia establecida por V. E. en los casos que se registran al T.o 116, página 206 al T.o 121, página 226, y otros análogos, de la colección de fallos respectiva, era de la de veinticinco años de presidio.

Entretanto, con arreglo al artículo 80, Inc. 2o., de la nueva ley penal actualmente en vigor, que ha suprimido la pena de muerte, corresponde aplicar la pena de reclusión perpetua a aquel que matare a otro con alevosía o ensañamiento, por precio, o promesa remuneratoria, sevicias graves, impulso de perversidad brutal, etc.

De ahí que en el caso particular de autos resulte más benigna la penalidad aplicable a Duarte con arreglo a la ley que regía al tiempo de cometerse el hecho imputado, ya que, concurriendo la circunstancia atenuante prevista en el Art. 83, Inc. 8o. del antiguo Código Penal, la pena es de veinticinco años de presidio, en vez de la reclusión perpetua que establece la nueva ley.

En cuanto al procesado Francisco Machuca, debo observar que, conforme a las conclusiones precedentemente expuestas y que le son pertinentes, corrsepondería aplicarle igualmente la pena de veinticinco años de presidio; pero que, como la sentencia apelada sólo le ha impuesto la de quince años de reclusión y dicho fallo no ha sido recurrido por el Ministerio Fiscal, no procede reformar dicha pena en sentido desfa-

vorable al expresado Machuca, según lo reiteradamente resuelto por V. E. en casos análogos, interpretando la doctrina que informa el Art. 693 del Código de Procedimientos en lo Criminal. Fallos: T.o 116, pág. 312 y 419; T.o 119, pág. 382; y otros varios.

A mérito de lo expuesto, es de opinión el Dr. R. Larreta que corresponde modificar la sentencia apelada, en la parte que condena a Tomás Duarte o Adriano Cardozo o Juan de la Cruz a sufrir la pena de reclusión perpetua, al que debe imponérsele la de veinticinco años de presidio y sus accesorias legales, con deducción de la prisión preventiva y costas; y confirmar el referido fallo en cuanto condena a Francisco Machuca a la pena de quince años de reclusión, pago de costas y accesorias legales.

FISCALIA DE LA CAMARA CRIMINAL

El fiscal de Cámara, doctor Enrique J. Racedo, se expidió hoy en los siguientes procesos:

Amus Axelsenn, de 27 años, soltero, alemán, agricultor, por el delito de doble homicidio y robo; pide la confirmación de la sentencia, que lo condena a la pena de reclusión perpétua.

—Ricardo Brachs, alemán, de 19 años, soltero, vareador de caballos, por el delito de doble homicidio y robo; pide la confirmación de la sentencia, que lo condena a la pena de reclusión perpétua.

—Manuel Surribas, español, de 25 años, casado, conductor, por el delito de atentado a la autoridad; pide la confirmación de la sentencia, que lo condena a la pena de seis meses de prisión, sin la aplicación del artículo 26.

—Antonio Gimeno, español, de 22 años, soltero, jornalero, por el delito de abuso de arma; procede la libertad condicional que solicita previo informe de la Dirección de la cárcel donde se halla recluído.

—Antonio Posudenti, argentino, de 29 años, soltero, albañil, por el delito de hurto; pide la confirmación de la sentencia, que lo condena a la pena de diez meses de prisión.

—Tripel Bedoffhie C., alemán, de 32 años, soltero, conductor, por el delito de hurto; pide la confirmación de la sentencia, que lo condena a la pena un año y medio de prisión.

—Luis García, rumano, de 43 años, soltero, por atentado y robo; solicita la confirmación de la sentencia, que lo condena a la pena de un año y cuatro meses de prisión.

—Miguel Misa Mum, español, de 23 años, casado, marinero, por el delito de hurto; requiere la confirmación de la sentencia, que lo condena a la pena de cuatro años de prisión.

—Edmundo Martínez, argentino, de 27 años de edad, soltero, empleado, por el delito de defraudación; pide la reforma de la sentencia, que le imponía la pena de cuatro años de prisión por la de cinco años de prisión.

—Ricardo Valderiote, argentino, de 21 años, soltero, estudiante, por infracción a la ley 4097; procede la libertad condicional solicitada, previo informe de la Dirección de la cárcel donde se encuentra recluído.

—José Jiménez Romero, español, de 34 años, casado, chauffeur, por el delito de violación; procede la libertad condicional solicitada.

—José Reguelro, argentino, de 21 años, soltero, peón, por el delito de hurto; no procede la libertad condicional solicitada atento sus malos antecedentes.

—Concepción Fausto, portugués, de 25 años, soltero, por el delito de hurto; no procede la libertad condicional solicitada, por tratarse de un sujeto de malos antecedentes.

—Emma Romero, argentina, soltera, de 22 años, doméstica, por el delito de infanticidio; procede la libertad condicional solicitada.

—José Blanco, español, de 29 años, casado, camarero, por el delito de robo; no procede la libertad condicional solicitada, por tratarse de un sujeto de malos antecedentes.

FISCALIA DEL Dr. PORCEL DE PERALTA

El fiscal del crimen, doctor Ramón Porcel de Peralta, solicitó hoy la pena de 21 años de reclusión para Najman Ruch, ruso, de 32 años, casado, herrero por homicidio en la persona de Elena Tenemband de Medvenen y lesiones a María M. de Wiektzky. Estos hechos ocurrieron el 18 de enero próximo pasado, en el interior del conventillo J. Jaurés, 591.

JUZGADO DEL DOCTOR GARCIA RAMS

En la causa por defraudación seguida contra Juan Paredes, argentino, de 26 años, soltero, jornalero, el juez del crimen doctor A. Rams, dictó sentencia hoy, absolviéndolo de culpa y cargo.

PRIMERA EDICION

12 DE MARZO DE 1924

Un triunfo nacional

El radicalismo ha triunfado. No es una victoria local. No es un episodio circunscripto a la vida política metropolitana. Los resultados de la Convención de anoche poseen un contenido, alcanzan un significado, que trasciende de sus efectos y consecuencias inmediatas hasta alzarse en la grandiosa arquitectura de un triunfo nacional. Al votarse la lista de nombres que el partido ha de sostener en los próximos comicios se ha manifestado el designio imperativo y consciente de continuar e imponer los principios históricos, los ideales básicos, los postulados fundamentales que la Unión Cívica Radical estableció como normas para la vida política de la Nación.

Anoche ha ordenado la voz del pueblo. Habló el radicalismo en espíritu y en verdad. La Convención de la Capital recogió en la vasta resonancia de su seno todos los anhelos, todas las aspiraciones, todas las amarguras de esta gran columna cívica momentáneamente amenazada por la debilidad, las ambiciones y la cobardía. La Convención de la Capital ha ejecutado valerosamente, con la solemnidad propia de los actos trascendentales, el mandato de nuestros muertos, de nuestra historia, de nuestras horas pasadas, de nuestros ideales imperecederos.

¡Y cómo ha cumplido su deber! Venciendo los influjos de la intriga, las insinuaciones de la insidia, las ofertas del soborno, los ataques brutales de la coacción. De ningún medio reprobable ha dejado de valerse el ministro del Interior en la esperanza quimérica de amoldar a sus designios la conciencia del radicalismo como se amolda la cera maleable bajo los dedos del escultor... Y la dignidad radical ha infligido al ministro iluso una severísima lección. La ha enseñado que el decoro no se vende, que la lealtad no se compra, que la honradez moral no está en venta entre los radicales de verdad. El soborno se ha tentado en vano; la presión ha sido resistida. A estas horas, cuando el alma radical exulta en la embriaguez espléndida de la victoria, el ciudadano que intentó desviarla, que se frustró en el intento, ha de encararse a solas, allá en el refugio de su espíritu, con la vergüenza y la confusión de su doble derrota material y moral.

En esta hora victoriosa no hemos de olvidar a quienes decidieron la victoria. Los convencionales de la Capital han merecido bien del partido. Se han conducido como radicales sin tachas y ciudadanos sin miedo. Y aun aquellos que no figuraron a nuestro lado porque la presión pudo desviarlos, no los condenamos ni los desdeñamos. También ellos, en última instancia, vencieron las arterias del ministro intrigante, sobreponiéndose a los efectos de la coerción descarada para militar bajo los dictados de su insobornable fondo de moral interior. Vendrán, y a su lado estaremos sin reproches ni rencores.

Porque la hora del triunfo no puede ser empañada. Hora luminosa y serena que abre los pórticos de una nueva era para la Unión Cívica Radical.

Los candidatos

En otro lugar se hace el comentario que merece la Convención Radical de anoche, alto ejemplo democrático de un Partido consolidado por el pueblo y enaltecido por sus obras. Nos toca aquí referirnos a los componentes de la lista victoriosa. Uno por uno examinados, constituyen ellos la expresión genuina de la conciencia cívica de los miembros del Cuerpo.

Figuran representantes de todas las esferas de la actividad social: universitarios, profesionales, gentes de letras, comerciantes, hombres de trabajo; y este núcleo ha sido formado por la acción de los intereses genuinos de la Capital, cuyos distintos centros resultan consultados por el criterio de los convencionales con un acierto revelador de la responsabilidad que a una función tan delicada corresponde.

Radicales de ley, destacados en altas posiciones unos y probados en la lucha todos, llevan el sello de un mandato que, confirmado en las urnas como seguramente ha de ocurrir, se incorporarán al Congreso bajo la égida de un Partido que los necesita para seguir rigiendo, con mayor eficacia cada vez, en su órbita competente, el Gobierno de la República.

El desempeño de la Convención reafirma, a través de los candidatos triunfantes, la orientación severa del Radicalismo en la Metrópoli y el concepto orgánico que la ha caracterizado, manifestando cada convencional su preferencia, en amplia libertad, y solidarizándose con el resultado al proclamarse el escrutinio. Esta es la unidad robusta que sólo imponen los partidos de tradición gloriosa, nacidos del pueblo y para hacer su voluntad, como soberano que es de una pura democracia.

Al margen de un escrutinio

El escrutinio de la elección nacional en Corrientes ha ofrecido ayer cifras tan elocuentemente reveladoras que, sea cualquiera el cómputo final de las actas, puede inferirse de ellas el estado positivo de la opinión pública en aquella provincia. Aludimos, claro está, a la situación del Radicalismo, que los espíritus despechados se empeñaban en presentar como absorbido por la tendencia cismática de los amigos del senador Soto y otros de la misma afinidad.

Según ellos, la bandera había pasado, con el grueso de las fuerzas, a poder de estos últimos y así lo comprobarían las urnas.

Y bien: las urnas están comprobando, justamente, que el Radicalismo no sólo mantiene sus posiciones sino que las ensancha en progresión acelerada, a punto de haber suscitado un recelo colectivo en el oficialismo adversario, cuyos votos, en proporciones calculadas, aparecen acrecentando sistemáticamente en varios distritos el escaso efectivo de los rebeldes que están al margen de la organización auténtica del Partido. Si se tiene en cuenta, por otra parte, que esta organización data apenas de un mes en la Provincia, los resultados que acusa el escrutinio demuestran acabadamente el fuerte arraigo popular del Radicalismo correntino.

Nos interesa poco que la diputada minoría corresponda o no a la candidatura votada, ya que de todas suertes se habrá puesto en transparencia la robustez maciza de un Partido que se debate solo contra la prepotencia autoritaria y contra la claudicación empedernida: alto ejemplo de ciudadanía viril destinado a fructificar en un próximo futuro.

He ahí la moral del caso.

Nuevo ministro del Japón

En breve llegará a esta capital

En breve llegará a esta capital, a fin de asumir sus funciones, el nuevo ministro del Japón, señor Rokuro Moroi, que reemplazará al señor Kamura, cuyo traslado ha sido dispuesto por la cancillería de Tokio.

El diplomático que nos ocupa, presentará sus credenciales a fines del mes en curso.

La cuestión de la Besarabia

Besarabia es una vasta región que pertenecía a Rusia antes de la guerra. Terminada la conflagración, los aliados entregaron ese territorio a Rumania. El tratado que a ello se refiere, fué ratificado ayer por la cámara de diputados de Francia. Hace poco dicho tratado fué ratificado por Inglaterra.

Según un despacho de París, la cámara parece ha procedido a la ratificación debido a las serias demandas que acaba de formularle Rumania que cree que la ratificación por parte de Francia, debe ser necesariamente un acto que preceda al encuentro en Viena, fijado para el 24 de marzo, entre los delegados del Soviet y los plenipotenciarios rumanos, convenido al objeto de dar una solución a las disputas entre los dos gobiernos.

Por su parte, el Soviet ha hecho anunciar que no está dispuesto a reconocer en la Conferencia de Viena las pretensiones rumanas sobre Besarabia. Por espacio de muchos meses el ejército del Soviet estuvo acampado en una de las márgenes del Dniester, estando listo el de los rumanos en la margen opuesta y vigilándose unos y otros en forma hostil.

Se asegura que el gabinete rumano muestra ansiedad acerca de lo que pudiera surgir del encuentro a celebrarse en Viena, dado que del mismo podría salir la guerra o la paz, en razón del tono de tirantez suma de las conversaciones con Moscú. Es eso mismo lo que impele a Rumania a desear presentarse en la Conferencia de Viena contando de antemano con la ratificación formal, por parte de los aliados, del acuerdo por el que se le hacía entrega de la disputada Besarabia.

Actividad volcánica en Kanchatka

Según un despacho de Petropavlowsk, desde hace tres meses los volcanes de Kantchatka se hallan en actividad. Esa extraordinaria erupción va acompañada de temblores de tierra, nevadas, tifones y lluvias tibias. Un terrible cortejo, como se ve.

Esta formidable actividad ha llamado —y con razón— la atención de los sabios. De los setenta volcanes que hay en Kanchatka —una riqueza poco envidiable, ciertamente— diecisiete están en erupción. Eso es una verdadera epidemia eruptiva.

Asegura el despacho que la población permanece tranquila. La cosa no nos sorprende. Los kanchatkenses deben estar acostumbrados a su tremenda serie de volcanes. Y hasta es posible que los kanchatkenses estén orgullosos de su singular y siniestra riqueza. Con su pan se la coman. Aquí con tantos temblores, nevadas, tifones y lluvias tibias el pan debe escasear por aquellas regiones.

Veinticinco años de cinematografía

Hace veinticinco años, en una bohardilla de Nueva York, los señores J. S. Blacton y A. E. Smith realizaron la primera proyección cinematográfica. La cinta, que se llamaba "La casa embrujada", tenía 100 pies de largo y se desarrollaba en un minuto y medio.

Nadie se admira de los enormes progresos efectuados por la cinematografía en un cuarto de siglo. En estos tiempos todo marcha de prisa, especialmente la ciencia. Cuando se piensa en el aeroplano y el submarino, en la radiotelefonía y en los cañones "Bertha", nada puede causar asombro.

Todo marcha de prisa. La cinematografía no podía quedarse a la zaga. La película de cien pies ha ido aumentándose con los años hasta convertirse hoy en esos enormes "films" por serie, cuyo desarrollo requiere horas interminables.

¿Para qué hablar de las aplicaciones industriales, educativas, etc., del cinematógrafo? Son cosas que nadie ignora.

Ferrocarriles del Estado

Notable incremento del tráfico de pasageros en la línea de las Sierras de Córdoba

El año anterior, contemporáneamente con la extensión y mejoramiento de todos los servicios en todas sus líneas, la Administracin de los FF. CC. del Estado resolvió dotar, a la línea férea de las Sierras de Córdoba, con elementos de tracción y transporte de primer orden, con el objeto de facilitar y estimular el tráfico de pasajeros en dicha región, que es una de las mas pintorescas zonas de turismo de nuestro país.

Y al mismo tiempo que se pusieron en servicio, en dicha línea, algunas de las poderosas locomotoras adquiridas ultimamente, habilitándose coches nuevos y vagones observatorios, especiales para turismo, se rebajaron los pasajes, poniendo así en práctica, medios cómodos y reducidas tarifas en beneficio de los pasajeros.

Los resultados no se han hecho esperar. Durante el año anterior y en el coriente el número de pasajeros transportados entre Alta Córdoba y Cruz del Eje ha acusado constante aumento, como se desprende de las siguientes cifras comparativas:

En el mes de Enero de 1922 los pasajeros transportados, en 1a. y2a. clase fueron 19.057.

En Enero de 1923 los pasajeros fueron 27.912.

En enero del corriente año la cifra alcanzó a 31.748.

Estas cifras se refieren, solamente a los pasajeros de tráfico local, no estando comprendidos los que han recorido la línea en viajes de combinación entre la sección de Las Sierras, de los FF. CC. del Estado y el F. C. Central Argentino y F.C. Central Córdoba.

Con todo que se establecieron, como decimos, tarifas reducidas para el servicio que mencionamos, las entradas por concepto de pasajes experimentaron sensible aumento en 1923 y 1924, a consecuencia de la mayor cantidad de pasajeros.

Así en Enero de 1922 la recaudación alcanzó a $ 54.869 m|n. subiendo a $ 63.174 en Enero de 1923 y a $ 65.124 en igual mes del corriente año.

Ley de Jubilaciones Gremiales

La Sociedad de Prácticos del Río de la Plata, apoya su vigencia

La Sociedad de Prácticos del Río de la Plata que preside el señor León J. Gutiérrez, ha dirigido al ministro de Hacienda la siguiente nota:

La ley 11.289 sobre jubilación a varios gremios, en la que están incluídos los prácticos del Río de la Plata por pertenecer a la Marina Mercante, causó una gran satisfacción en éste grupo de marinos que cuenta con asociados, que han rendido muchos años de servicio, dedicados a su profesión desde épocas en que se carecía de los medios existentes en la actualidad para ejercer el pilotaje, y que en los cruceros realizados entonces hasta Cabo Polonio perdieron la vida cincuenta y seis prácticos, los cuales dejaron en completo abandono a sus familias, por no existir a la sason Leyes, que ampararan su triste situación.

Hoy con la Ley 11.289, que nos separa de las adversidades y rigores de nuestra profesión y nos ampara a nosotros y a nuestras familias en caso de invalidez o desaparición nos encontramos ante hechos de ciertas protestas interesadas en hacer fracasar una Ley de Justicia social por lo que me permito solicitar del Exmo. Señor Ministro, en nombre de la sociedad que represento, que dicha Ley tan beneficiosa se cumpla, y no se malogren las aspiraciones de tantos millares de hogares, que conjuntamente con los nuestros tanto bien esperan de esta redentora Ley.

Expresa dicha nota que sería necesario que se estableciera por decreto que en los casos de que se trata se tomara como base el valor real de la mercadería, o sea su precio neto de factura, con agregación de los gastos que indica la ley de aduanas y que de esta manera se evitaría el inconveniente mencionado.

Servicio telegráfico especial para LA EPOCA de la United Press y de nuestros corresponsales

LA COTIZACION DEL FRANCO HA MEJORADO CONSIDERABLEMENTE

La cotización del franco

LONDRES, marzo 12, (U. Press). — El franco abrió a 108.65 por libra esterlina experimentando un notable repunte, el que generalmente se atribuye a las informaciones de que los bancos extranjeros han ofrecido al banco de Francia créditos considerables.

PARIS, marzo 12 (Especial). — "La batalla del franco" ha presentado hoy un aspecto más favorable para Francia.

La amenazadora catástrofe financiera despertó a la Nación francesa hasta estremecerla de nuevo, como en los días de 1918. Ahora el Banco de Francia se ha propuesto hacer suyo el axioma de la estrategia francesa de que en el ataque está la mejor defensiva, lanzando, en consecuencia, un contrataque en plenas operaciones bursátiles. El éxito ya conseguido, además de los rumores de que Francia se halla negociando en estos momentos créditos en Nueva York y Londres, ha producido el sentimiento de que la marea empieza a ceder.

NUEVA YORK, marzo 12 (especial). — Según informaciones publicadas simultáneamente en Londres, París y Nueva York, el Gobierno francés ha obtenido en esta plaza un empréstito de 50.000.000 de dólares y un importante crédito en Londres. Ambos créditos serán empleados en la compra de los francos vendidos por los especuladores o por los franceses alarmados por la depreciación.

Se declara que J. P. Morgan y Co., agentes fiscales del gobierno francés en Estados Unidos, firmaron el convenio del crédito de 50.000.000, que será emitido en letras a tres meses de plazo, al 6 por ciento de interés.

Morgan y Co. se niegan a comentar la operación.

Reclámase contra la aplicación de derechos de aduana sobre el costo bruto

En el Ministerio de Hacienda, se recibió ayer una nota firmada por el presidente de la Cámara Sindical de Comercio doctor Eugenio C. Noé, significando el perjuicio que ocasiona a los importadores la clasificación que hace la Aduana de la Capital de los artículos "ad valorem" para cuya clasificación se exige la presentación de la factura originaria.

Estos perjuicios son evidentes pues la mayoría de los fabricantes conceden a los compradores descuentos de treinta, cuarenta y más por ciento y éstos son tenidos en cuenta por el comerciante para establecer sus precios de compra y venta.

Celebración del 12 de octubre

Preparativos de la Asociación Patriótica Española

La Asociación Patriótica Española en su última reunión resolvió el nombramiento de una comisión organizadora de los festejos con que se celebrará este año el 12 de octubre.

Esta comisión ha sido formada por los siguientes señores:

Marcos M. Avelaneda, Rodolfo Rivarola, José León Suárez, Joaquín Llambías, Américo de Galvao Bueno, Antonio F. Castro, Augusto Aranda, Vicente Nicolau Roig, Federico Iribarren, Avelino Gutiérrez, Toribio Sánchez, Mariano de Vedia y Mitre y Juan Areu Franco.

En las reuniones realizadas se designó presidente y secretario a los señores Félix Ortiz y San Pelayo y D. Guillermo Romero.

Esta comisión tendrá a su cargo todos los trabajos pertinentes a la mejor celebración del Día de la Raza.

El presupuesto de aviación de Inglaterra

LONDRES, 12 (Especial) — Mr. William Leach, subsecretario del Ministerio de Aviación, hombre de tendencias pacifistas, presentó a la Cámara de los Comunes el presupuesto de su repartición, correspondiente al ejercicio 1924|1925, que asciende a libras esterlinas 19.392.000.

Mr. Leach dijo que sería un error sostener que el Gobierno laborista pide un aumento de las sumas destinadas a la aviación militar, porque la suma mayor no significa ningún aumento de los armamentos, sino que ella queda distribuída entre tres ejercicios, representando en realidad una reducción, considerados éstos en conjunto.

Dijo que el Partido Laborista nunca ha pedido que Gran Bretaña se desarme, sin tener en cuenta lo que hagan los demás países, puesto que semejante proposición sería un error

El asunto de la Besarabia

PARIS, 12 (Especial) — El tratado, por el cual Gran Bretaña, Francia, Italia y Japón adjudicaron la Besarabia a Rumania, fué ratificado hoy por la Cámara por 478 votos contra 74.

Hasta la fecha Gran Bretaña había sido la única de las cuatro grandes potencias que ratificó ese tratado.

Llegaron a Roma varios cónsules egipcios

ROMA, 12 (U. Press) — Los cónsules egipcios de Roma, Nápoles y Trieste se encuentran en esta.

La situación en el Ulster

LONDRES, 12 (Especial) — Comunican de Belfast que al inaugurarse las sesiones del Parlamento del Ulster, el gobernador, duque de Abercorn, declaró que la Conferencia para fijar los límites con el Estado Libre de Irlanda se había postergado, debido a la enfermedad que padece el primer ministro.

Agregó que le complacía mucho poder declarar que continuaba reinando el orden en toda la región del Ulster, y que se habían desarrollado enormemente las industrias y el comercio.

Sobre la disolución del Reichstag

LONDRES, 12 (U. Press) — El corresponsal de la Agencia Reuter en Berlín comunica que el canciller, Dr. Marx, y los dirigentes de los cuatro partidos que apoyan al Gobierno han conferenciado acerca de la disolución del Reichstag, la cual se producirá esta semana.

El propósito evidenciado en la misma es tratar de fijar la fecha de las elecciones con la mayor anticipación posible, teniendo en cuenta el hecho de que las eleciones a realizarse en el territorio ocupado requerirán para su preparación mayor tiempo que el necesario en las zonas no ocupadas del país.

La cuestión de Memel

GINEBRA, 12 (U. Press) — El consejo de la Liga de las Naciones inició la discusión de la solución propuesta por Norman Davis con respecto a la cuestión de Memel, la cual ya ha sido aceptada por los lituanos y que se espera que los aliados han de aceptar hoy.

Llegó a Roma el embajador ruso

ROMA, 12 (U. Press — El nuevo embajador ruso, señor Jurenett, llegó esta mañana temprano, siendo recibido en la estación por el señor Contarini en representación del señor Mussolini, por el señor Jordanski y los miembros de la delegación rusa.

Reunión del gabinete inglés

LONDRES, 12 (U. Spress) — El gabinete celebró una reunión, discutiendo diversos asuntos, entre los cuales la situación de la India.

Una gran tormenta de nieve

NUEVA YORK, 12 (U. Press). — Una tormenta de nieve de las más fuertes que se recuerdan desde hace 20 años, azota la costa de Florida y Maine. Cinco personas han fallecido, a consecuencia del frío y de la nieve.

Las líneas telegráficas y telefónicas se encuentran interumpidas y los servicios ferroviarios sufren considerable atraso.

Rumbo a los tiempos del Chacho y Facundo

Publicamos últimamente los telegramas recibidos de Jujuy, denunciando los atropellos cometidos por la intervención contra la libertad de la prensa y emitimos el juicio que el hecho nos sugería y que no podía obedecer a prejuicios que nunca tuvimos contra la persona del Interventor cuyo nombramiento lo consideramos auspicioso.

Desgraciadamente hemos debido sufrir la decepción más amarga respecto de su conducta parcial e irritante al punto que consideramos que no es posible que el presidente de la República, mantenga en sus funciones a su representante, quien en forma descubierta y sin freno está empeñado, en satisfacer los planes del ministro del Interior — favorables al contubernio realizado por sus amigos para adueñarse de los poderes públicos de Jujuy.

Porque condecimos en absoluto con los juicios que nuestro colega "La Argentina" vierte, sobre la acción del Interventor y la fatalidad que ella implica para las libertades de la provincia y el retroceso que marca en la vida institucional del país, los reproducimos.

Dice "La Argentina":

En un telegrama al señor Miguel Tanco, candidato a gobernador de Jujuy, el ministro del Interior reafirmaba ayer, categóricamente, "el firme propósito de asegurar por intermedio de la intervención nacional el más amplio respeto a todas las opiniones y un amparo eficaz, con rectitud e imparcialidad, para la labor cívica tranquila y libre de todos los partidos, a la vez que su resolución de reprimir y reparar cualquier abuso comprobado"; mas no dijo S. E. el Ministro en qué forma y con qué medios se comprobarían, a fin de reprimirlos, los abusos a que hacía alusión, y este es un hecho que, a nuestra manera de ver, tendría que ser aclarado.

Cree seguramente el señor Ministro que, para comprobar abusos han de bastarle al Poder Ejecutivo los informes que le envía el interventor Gómez; pero ¿y si esos informes no reflejaran exactamente la realidad de los hechos?

En los tiempos que corren — ya no sería capaz de ponerlo en duda ni el señor arzobispo — no nos es dado tampoco jurar sobre la infalibilidad del Sumo Pontífice. ¿Por qué, pues, debería jurar el gobierno de la Nación sobre la infalibilidad de lo que se viene comunicando oficialmente desde la capital de la provincia jujeña?

Nosotros estamos plenamente convencidos de que el gobierno nacional tiene el propósito firme de asegurar el más amplio respeto a las opiniones y un amparo eficaz para la labor de todos los partidos de Jujuy; mas lo que nos sorprende llenándonos de asombro es que al gobierno no se le haya ocurrido suponer que el mismo propósito puede no tenerlo el doctor Carlos Gómez.

¿En qué clase de razones o en qué hechos se fundará una confianza tan grande?

Nuestra mano,a veces, mientras escribimos un comentario, se para automáticamente. Se para, porque, a su vez, el pensamiento se ha detenido instantáneamente, sorprendido por la duda, por una duda — "¿será así? —; y, hasta ahora, todas las denuncias que han enviado de Jujuy desvirtuando los informes del interventor no han logrado crear en la mente del Poder Ejecutivo ni una duda capaz de debilitar, siquiera por un instante, la fuerza de la confianza citada. ¿Por qué? Es decir: ¿Cómo se explica que lo que forma parte de los fenómenos de la naturaleza, no ha de acontecer en el orden de los fenómenos gubernativos?

Si el que tenemos en nuestro país fuera gobierno monárquico, entonces, sí, la cosa se explicaría perfectamente, por lo de que a los monarcas les es permitido gobernar a su antojo y según las circunstancias, por cuenta de los pueblos o con los derechos que les confiere su origen divino; pero, aquí por lo que se sepa, no hay gobiernos de tal origen. Y, en cambio, todo es humano. Aquí, entre nosotros, los que rigen son los sagrados principios de la democracia. ¿Opina el señor ministro que, desde el punto de vista democrático, haya de serle lícito seguir jurando sobre la infalibilidad de los informes de un funcionario del que todo el pueblo jujeño —y el pueblo verdadero — sabe y jura que viene desmintiendo, con la acción que desarrolla, uno por uno, todos los mejores propósitos de que está animado el gobierno del doctor Alvear?

Si el doctor Gómez dice, como lo decía ayer, que "las quejas elevadas al excelentísimo señor presidente carecen de fundamento" y, entretanto, un diputado nacional, el doctor Ceballos, sigue insistiendo en que, "por los hechos de que viene siendo teatro, debido a los procedimientos banderizos de la intervención nacional, la provincia de Jujuy ha retrogradado a los tiempos obscuros de las horas gauchas del Chacho y de Quiroga"; si, desvirtuando la prosa tragicómica del interventor, el diputado Ceballos llega a afirmar que "las garantías constitucionales han sido totalmente abolidas y que es inútil recurrir a la justicia local por cuanto ella es una prolongación de un estudio político vicioso, subalternizada en sus alcances y anulada en la independencia de su acción"; si el diputado Ceballos, especificando hechos, comunica que se está "atropellando la libertad de la palabra oral y escrita", que se secuestran los diarios que no reflejan la voluntad del interventor, que se atenta a la libertad del comercio, que los calabozos carcelarios "están atestados de ciudadanos por el delito de repartir hojas sueltas anunciando las reuniones políticas que celebra la Unión Cívica Radical" y que, en fin, se están cometiendo todas las arbitrariedades y todos los abusos más delictuosos; si todo esto se denuncia y se firma, ¿cómo es—preguntamos—que no hay incertidumbre o dudas o temores capaces de conmover el espíritu del señor ministro?

¿Si fueran—como lo son—ciertas esas denuncias?

Sobre Jujuy, señor ministro, hay que abrir los ojos, lo mismo que sobre lo que, en nombre del Poder Ejecutivo de la Nación, pueda hacerse en los más lejanos rincones de la República, ya que —¡no hay que olvidarlo!—es el gobierno nacional quien acaba por resultar siempre el responsable de los atropellos de sus representantes.

Y decimos que hay que abrir los ojos sobre los sucesos de Jujuy, por cuanto ya sabe el pueblo que el doctor Gómez, amparado por las altísimas insignias de que se halla investido, está ejerciendo la lamentable función de un mal presidente de comité electoral.

Y el pueblo, sabido es, aun cuando no sepa leer ni escribir, llega instintivamente a las más altas conclusiones de la filosofía de la historia: conclusiones que en el caso en que nos ocupamos podrían ser perjudiciales para la vida o, mejor, para la esencia misma del radicalismo; de esa fuerza política que, por lo que contiene de moral, tenemos, todos, el deber de defender a todo trance, desde el llano y desde la cumbre del poder.

Jujuy, bajo la intervención nacional

Se reclama justicia para el radicalismo. — Frente a ciertos antecedentes políticos se plantea la situación actual de la provincia.—La propaganda cívica coartada.—Policías abusivas y ciudadanos privados de su libertad

El triunfo legítimo del pueblo no podrá ser arrebatado por la fuerza

Al Ministerio del Interior ha sido enviada por el señor Miguel A. Tanco la siguiente nota que documenta nuevos cargos contra el proceder de la intervención nacional en Jujuy.:

"Tengo el honor de dirigirme a V. E. solicitado justicia para el partido Unión Cívica Radical de la provincia; es el mismo partido en el que V. E., según las manifestaciones que tuvo a bien hacerme, ha militado desde su juventud, es el mismo partido que sirvió de númen para que V. E. escribiera su libro por la "Democracia y las instituciones", es el mismo partido, que en las horas de tiranía y de persecuciones del régimen al firmar V. E. la abstención electoral en el año 1910 en la memorable sesión del 31 de diciembre de 1909, y entre los considerandos ha aceptado lo siguiente: "que en diversas oportunidades de su existencia el partido ha buscado en los comicios el imperio "legítimo" de la fuerza de la opinión que representa, habiéndose recurrido en otras a la protesta armada, bajo las inspiraciones del deber, ante la imposibilidad de ejercer regularmente los derechos inherentes a una democracia institucional".

En la parte ejecutiva, entre otros, V. E. ha firmado los siguientes artículos:

1.o Decretar la abstención electoral por la imposibilidad del ejercicio garantido y honorable del sufragio.

2.o Ratificar el concepto fundamental de la política radical como norma del partido y la acción solidaria nacional como regla de su desenvolvimiento.

6o. Facultar al Comité Nacional del partido para decidir oportunamente la orientación y la forma de ejercicio de su acción en el futuro.

En la esperanza de que V. E. haya mantenido a través del tiempo y del espacio tan hermosos principios, no vacilo un momento en solicitar justicia e imparcialidad para los comicios que tendrán lugar el día 6 de abril en la provincia.

En la última entrevista que V. E. tuvo a bien concederme, puse en su conocimiento con toda claridad que, el verdadero partido Unión Cívica Radical no necesitaba protección y que lo único que solicitaba para ir confiado a los comicios, era absoluta imparcialidad de parte de la intervención federal.

Pero por una aberración inexplicable en estos momentos, el partido Radical de la Provincia se encuentra por razones análogas, a las que tuvo en vista V. E. al firmar la abstención de 1909, en las mismas o quizás peores condiciones.

Hemos llegado, señor ministro al extremo de que toda propaganda y todo medio de exponer las ideas, cuando no están de acuerdo con el temperamento intervencionista que ayuda descarada y violetamente al pequeño grupo opositor, formado por el conglomerado, llamado "Radicales azules y conservadores", sea objeto de toda clase de atropellos y negación rotunda a nuestros principios de libertad y de pensamiento establecidos en la Constitución.

Al pueblo de Jujuy sólo le resta, según el modo de abordar los problemas en que está abocada la intervención federal, gritar "Viva la santa federación" para escapar de las garras de sus policías abusivas. Como prueba de ello adjunto una copia de la nota dirigida al señor presidente de la "Unión Cívica Radical" del departamento de El Carmen, la que no necesita comentarios para demostrar que los radicales debemos gritar "Viva la intervención, viva el comisionado federal", aunque no estemos de acuerdo con su proceder. Porque de otro modo por más que en nuestra opinión y en la conciencia del pueblo radical esté latente la desconformidad con los procederes del jefe de policía y sus subordinados las bayonetas federales barrerán con los ciudadanos que no exclamen al unísono que las autoridades constituídas por la intervención, es público y notorio proceden con la más estricta imparcialidad. Luego en la misma nota se amenaza a los oradores que se permitan atacar a las autoridades, prometiendo la policía, ser inflexible con ellos, y peor aun, si el orador tuviere fueros porque entonces los oyentes pagarían por éste.

En nota anterior puse en conocimiento de V. E. que un gran número de dirigentes del partido Unión Cívica Radical", se encuentran presos, hoy debo agregar que su número aumenta día a día y que ni en las épocas en que V. E. suscribía decretos de abstención del partido Radical, ha tenido oportunidad de admirar documentos de garantías cívicas tan originales como las que tengo el honor de adjuntar.

El jueves 6 del actual, como consta en el comprobante adjunto; a la Unión Cívica Radical, cuyos comites funcionan los días jueves, sábados y domingos se les prohibió hacer uso de bombas de estruendo con que acostumbra comunicar a sus afiliados sus reuniones, a pesar de haber sido concedida la autorización correspondiente por la municipalidad; como podrá atestiguarlo en cualquier momento el señor intendente; pero no termina allí, sino que a los propagandistas se les secuestran por orden del jefe de policía los boletines de invitación, se le ordena retirar las banderas del partido de los coches de propaganda y se amenaza a los conductores con la cárcel si alquilan sus vehículos para propaganda del partido radical; para eludir los terroríficos castigos con que se les amenaza, les proponen prestarse únicamente a la propaganda del partido Radical azul-conservador".

El diario "El Radical" es secuestrado a los vendedores porque dicen contiene acusaciones injustas contra los miembros de la intervención, como si la misma no hubiera nombrado jueces ante los cuales deben hacerce las acusaciones.

En lo referente a la nota pasada por el señor interventor al diputado nacional don Rodolfo Ceballos en contestación a la protesta elevada con motivo de la prohibición de tirar bombas de estruendo, se desprende claramente la intención de crear dificultades en la propaganda de la Unión Cívica Radical.

1.o Porque los comités se encuentran a gran distancia de uno a otro y dentro de las prescripciones que marsan los reglamentos y ley electoral.

2.o Porque la misma noche han funcionado otros comités de distintas tendencias, quemando las correspondientes bombas de estruendo.

3o. Porque los temores de desórdenes a que se hace referencia en la nota; podrían haberse producido, pues la reunión no fué impedida, lo único que se buscó fué evitar la afluencia de público lo que no consiguieron.

4.o Porque los comités llevan más de un mes de movimiento simultáneo y no ha ocurrido ningún choque hasta la fecha, por la escasez de concurrentes al comité Radical Azul Conservador.

Como punto final, a lo que acabo de exponer a V. E. debo manifestarle en nombre de la Unión Cívica Radical, que, si el número de ciudadanos presos afiliados al partido continúa aumentando y no se les pone en libertad como si continuaran las presiones policiales y la visita de libertades para hacer propaganda, la Unión Cívica Radical, a pesar de ser su potencialidad doble

XXIV viaje de la "Sarmiento"

Lo despedirán el presidente y altos mandatarios. Los despachos de los nuevos oficiales se entregarán a su bordo, antes de la salida

La valiente fragata argentina, cuya elegante silueta se conoce en todas las aguas del mundo, volverá a salir para lejanos puertos, después de una breve permanencia en las riberas de la patria.

Como de costumbre, numerosos jóvenes viajarán en ella, para completar su instrucción y su experiencia marinera, y elevarse a su regreso a la categoría de oficiales de nuestra escuadra de guerra.

Antes de la partida—

La fragata debe soltar amarras el sábado por la tarde, a las 15.30 horas, con rumbo a Puerto Madryn, que constituye la primer escala de su viaje.

Antes de la salida del buque, concurrirán a la zona militar de la Dársena Norte, donde se encuentra fondeada, el presidente de la República, el ministro de Marina y otros funcionarios, quienes almorzarán a bordo con el comandante de la nave capitán de fragata Julián Fablet.

Concurrirán también los cadetes de la Escuela Naval, para despedir a sus compañeros, pudiendo hacerlo el público después del mediodía.

Después serán entregados, personalmente por el primer mandatario, los despachos de oficiales a los nuevos guardiamarinas e ingenieros maquinistas de 3a. clase, como también el premio "Almirante Brown", al más distinguido de ellos.

A la hora antedicha, la fragata debe iniciar su XXIV viaje, llevando a los aspirantes del quinto año de la escuela, del cuerpo general y del de ingenieros.

Despedida del comandante—

El capitán Fablet, que era edecán del Presidente y es, como dejamos dicho, el nuevo comandante de la fragata, ha resuelto despedirse de los funcionarios de la Presidencia, con una comida íntima, a servirse esta noche a bordo de la nave, y de la que participará el secretario doctor Pedro Veronelli, los secretarios privados, señores Florencio Lezica y Ezequiel Fernández Guerrico, el oficial mayor César Suárez Castro, el jefe de la Casa Militar del presidente, coronel Emilio Sartori, los edecanes, teniente coronel León Quaglia, capitán de fragata Américo Vincati y mayor Martín Gras, el oficial primero Gregorio Cetkovich, los adscriptos señores Silvino Rey y Francisco Lastra y el jefe del servicio policial de la Presidencia, comisario Nicanor de Abelleyra.

La "filiación" de la fragata—

Las características del buque escuela, son las siguientes:

Nombre, "Presidente Sarmiento"; aparejo, fragata; casco, de Clipper, construcción de acero forrada en madera y chapas de cobre; eslora, entre perpendiculares, 81 metros; total, 87 metros; manga, máxima, 13 metros; calado, medio en carga máxima, 5.85 metros; puntal, 7.50 metros; lanzamiento, a proa, 4.75 metros. A popa, 2.40 metros; altura de los palos de la carlinga a la galleta, trinquete, 38 metros; mayor, 40 metros; mesana, 30 metros; bauprés, largo 8.75 metros; máquina, una de triple expansión; poder en caballos, efectivos 2025; armamento, 3 cañones Armstrong de 120 mm.; 1 cañón Bethlehen de 10 cm.; 2 cañones Nordenfelt de 76 mm.; 6 cañones Hotchkis de 47 mm.; tonelaje, 2750 toneladas.

Fué construída en Birkenhead, Inglaterra, por la casa Laird Brothers, firmándose el contrato correspondiente el 12 de febrero de 1896.

Su "foja de servicios"—

Terminadas sus pruebas y aprovisionamientos, la "Sarmiento" zarpó de Liverpool el 14 de julio de 1898, comandada por el teniente de navío don Enrique Thorme, arribando a Buenos Aires el 10 de septiembre del mismo año.

El 12 de enero de 1899 inició su primer viaje de circunavegación con las 23a., 24a., y 25a. promociones de guardiamarinas de la Escuela Naval, viaje que duró veinte meses y en el que recorrió 48.500 millas, de las cuales 29.000 fueron navegadas a vela y el resto a máquina o a máquina y vela. Comandaba el buque en ese viaje el entonces capitán de fragata don Onofre Betbeder y cabe hacer notar que ya desde el viaje 22o. han empezado a mandar la "Sarmiento", los que en ella principiaron su instrucción como alumnos, siendo el primero de éstos el capitán de fragata don Jorge Campos Urquiza.

En sus veinte y seis años de vida, la "Sarmiento" ha hecho veinte viajes, habiendo sido reemplazada como buque escuela de aspirantes por el crucero acorazado "Pueyrredón", durante los años 1918 y 1919. En sus viajes ha recorrido todos los mares del mundo, navegando aproximadamente 475.500 millas marinas, de las cuales 158.000 fueron recorridas a vela, 182.000 a máquina y 135.000 a máquina y vela. Fondeó o amarró en 157 puertos distintos, sin contar fondeaderos menores, pasando además por los principales canales y estrechos como ser: lo de Panamá, Suez, Kiel, Corinto, Magallanes, y dobló repetidas veces el Cabo de Hornos.

Círculos de Obreros Católicos

En su local de la Avenida de Mayo 1396, celebrará una asamblea los Círculos de Obreros Católicos de la Capital, en la que harán uso de la palabra los señores Amadeo Baronse, Carlos J. Conci y R. P. Mateo V. Fippo.

Además, el jueves de la semana entrante, en la Basílica de Flores, se realizará una misa de comunión general, a fin de celebrar el aniversario de los trabajos de propaganda pública que realiza la comisión pro hospital San José de los Círculos de Obreros, en favor del establecimiento de un nosocomio.

En seguida, los presentes saldrán en corporación hasta el Círculo de Obreros local, calle Coronel Falcón 2453, donde se les obsequiará con desayuno.

Comité Radical Correntino

Para mañana a las 21, en el salón de LA EPOCA, está citado el Comité Radical Correntino, a fin de tomar la participación que le corresponde en la campaña electoral de la metrópoli, en pro de las candidaturas oficiales de la Unión Cívica Radical, proclamadas por la Convención de la Capital, en la sesión de anoche.

---

que la de los otros partidos coaligados tendrá que tomar medidas enérgicas para evitar que el triunfo le sea arrebatado por la fuerza.

Lamento infinitamente molestar la atención de V. E. con estos asuntos, pero, ante las exigencias y responsabilidades de estos momentos creo un deber ineludible hacerlo para que se tomen las medidas que V. E. crea conveniente.

Saludo a V. E. con mi distinguida consideración.—Firmado: Miguel A. Tanco.

La Convención de la Unión Cívica Radical de la capital eligió anoche los candidatos a senador y diputados nacionales

Reinó gran animación y orden durante el acto

Un núcleo numeroso de pueblo congregado en los alrededores del local esperó los resultados de las deliberaciones del alto cuerpo del partido

Comentarios favorables que provoca su pronunciamiento

Conforme a lo que estaba anunciado y de acuerdo con la última citación, se reunió anoche en el local de la Casa Suiza, calle Rodríguez Peña 118, la Convención de la Unión Cívica Radical de la Capital.

A las 22 y 25 horas, con la presencia de 108 delegados, se inició la asamblea bajo la presidencia del señor Joaquín Costa, actuando como secretarios los señores José A. Basso y J. M. Gutiérrez.

Antes de someter a la aprobación el acta de la sesión anterior, se hicieron varias mociones previas que produjeron algunos cambios de opiniones, en medio de un ambiente tranquilo, animado por un espíritu de alto patriotismo que inducía al cumplimiento de los móviles a que había llevado aquella convocatoria.

A indicación del señor Stella se resuelve por fin procederse a la designación del candidato a senador nacional y electores, conjuntamente.

Conviniose asimismo que en la misma boleta se incluyeran los nombres de los candidatos a senador, diputados y electores de senador.

Resulta electo el doctor Pablo Torello—

La junta escrutadora presidida por el señor Costa e integrada por los señores Juan A. Mandrick, Italo Tomasini, Luis S. Brignardello y Antonio Impávido, dió comienzo a su labor. Reanudada poco después la asamblea, se da a conocer los resultados de la votación. Obtiene para la candidatura a senador nacional 62 votos el doctor Pablo Torello y 56 el doctor José de Apéllaniz.

Una salva de aplausos se deja sentir en la sala, que se prolonga por largo rato saludando este pronunciamiento de la mayoría de la convención.

Son proclamados a electores de senador los siguientes señores:

Martín Gandulfo, Dante R. Belendi, Andrés Gentilini, Lázaro D. Podestá, Pedro Etchegaray, Vicente Scarlato, Vicente Tito, Arturo C. Ponce, Juan A. Belgrano, Dr. Modesto Barcia, José Bidegain, Dr. Angel Robbiani, B. A. Vaccarezza, José Donzelli, Alvaro B. Alvarez, Alfredo Monteverde, Juan B. Arzeno, Félix J. Rolando, Martín Tejerina, Domingo A. Guzzo, Jesús D. Zibechi, Alberto Bonhour, Faraón Delfino, Juan Rusch, Dr. Daniel Talens, doctor Conrado Miguens, Pascual Minuro, José A. Basso, Guillermo Espósito, Pablo Cavadini, Nicolás Selen, Miguel De Angelis, Martín Román, Pedro Cagnoni, Antonio Impávido, Dr. Jerónimo J. Grisolía, Enrique Colombo, Juan D. Brignardello, Manuel Otero, Guido G. Vanzina, Virgilio Ferro, José Ramón Scunio, Juan Descalzo, José Luis Bernasconi, Dr. A. A. E. Soldano, José R. Juliano.

Los candidatos a diputados—

Prosíguese después con el escrutinio de los candidatos a diputados, tarea que se hacía más lenta dado el número de los que debían integrar la lista para las elecciones próximas.

Terminado el cómputo de votos se proclama el siguiente resultado:

Juan C. Hiriart . .	**69**	**votos**
Juan Poggi	**67**	"
Víctor Juan Guillot .	**65**	"
Pedro Podestá . . .	**64**	"
Héctor Bergalli . .	**64**	"
Contraalmirante Tomás Zurueta . .	**64**	"
Guilermo Fonrouge .	**64**	"
Domingo Guzzo . .	**64**	"
Diego Luis Molinari	**60**	"
Aníbal Mohando . .	**60**	"

Dr. Pablo Torello

—Como en la primera votación los candidatos Alvarez, Bidegain y Súlivan obtuvieron 59 votos, faltándoles en consecuencia uno para la mayoría absoluta, procedióse a realizar un segundo escrutinio, que acusó los siguientes totales:

José L. Alvarez . .	**84**	**votos**
Pedro Bidegain . .	**80**	"
Guillermo Súllivan .	**80**	"

Una cerrada aclamación se prorrumpió en la sala con este motivo y en las circunstancias de darse a conocer los resultados obtenidos en las dos votaciones sucesivas.

Otros votos—

La lista propiciada por otro grupo de convencionales obtuvo el siguiente número de votos:

Arturo Goyeneche. .	51	votos
Juan J. Bonifacio .	47	"
Dr. Roberto Ortiz. .	40	"
Dr. Leonidas Anastasi	40	"
Amadeo Grandi . .	36	"
Dr. Rogelio Araya . .	34	"
Coronel R. P. Rozas	32	"
Alberto Rocca . . .	30	"
José León Rodeyro .	30	"
Alfredo Calvo . . .	28	"
Juan Garré	27	"
Tte. navío L. Lages	17	"
S. García Anido . .	9	"

Además obtuvieron votos los siguientes señores:

Pedro Veronelli. . . .	4	votos
Víctor Spota. . . .	2	"
Joaquín Llambías . . .	6	"
Tomás Mac Gough. .	4	"
Teófilo Lescurat. . .	4	"
Matías Gil.	5	"
Lauro Lagos.	17	"
Juan J. Capurro . . .	3	"
Oliverio Franchia. . .	6	"
Carlos Becú.	5	"
Mario Albarracín . . .	11	"
Francisco Albarracín .	3	"
Juan A. Vincent. . .	12	"
C. A. Varangot. . . .	6	"
Pedro Hispa.	14	"
Ricardo Aimó. . . .	3	"
César Velázquez. . .	1	"
Mario Jiménez. . . .	1	"
Ildefenso Ballestreio .	6	"
A. Murray Brown. . .	7	"
Arturo Villordo. . .	5	"
A. Fernández Castro .	4	"
Enrique Agesta. . . .	6	"
Juan J. Frugoni. . .	2	"
Angel Vaillati.	6	"
Félix Liseaga.	3	"
Mario Jurado.	1	"
A. Castiarena.	1	"
José Minuto.	1	"
A. Barrera Nicholson .	1	"
José L. Novaro. . . .	1	"
José C. Crotto. . . .	1	"

Juan C. Hiriart

Juan Poggi

Víctor J. Guillot

Pedro Podestá

Héctor Bergalli

Tomás Zurueta

Guillermo Fonrouge

Domingo A. Guzzo

Diego Luis Molinari

Aníbal E. Mohando

José L. Alvarez

Pedro Bidegain

Guillermo Sullivan

El total de los votantes alcanzaba en esos momentos a 112.

NOMINA DE CONVENCIONALES

A la asamblea de anoche asistieron los convencionales que se enuncian a continuación:

Sección 1a.—

Martín Gandulfo, Luis C. Peluffo, Abel Soto, Dante Belandi, Marcos Rebello y Aníbal Arbeleche.

Sección 2a.—

S. Mastronardi, Mariano Noguera, R. Nolf, Lázaro Podestá, Rafael Politano y Andrés Gentilini.

Sección 3a.—

José Tallón, Juan A. Mandrick, Angel Vallati, Guillermo Fonrouge, Juan B. Raggio y Vicente Tito.

Sección 4a.—

Aquiles J. Bucich, Santiago Raimondi, Francisco Cruz, José C. Landi, Alfonso Festenessi y Reynaldo Elena.

Sección 5a.—

H. Leroux, M. Pellerano, Luis Molteni, Joaquín Costa, Jaime Moreno, e Hipólito de Angelis.

Sección 6a.—

José Poulitan, Modesto Barcia, Pascual Laveglia, Constante Benedetti, José Bidegain y Miguel Casellas.

Sección 7a.—

Arturo Dufour, Juan Vacarezza, D. Ortiz de Zárate, Rómulo Quadrelli, José Donzelli y Juan Capelletti.

Sección 8a.—

A. Mazaldi, P. Degiovannángelo, Pedro Beneditto, Arturo M. Lagos, R. Laurito y Miguel Aulita.

Sección 9a.—

T. Lescurrat, M. Laxagne, A. Impávido, Pedro Cagnoni, Luis Cerini y A. Sommaruga.

Sección 10a.—

Juan Lombardo, V. Stella, S. Bardier, José A. Bottinelli, Francisco Lozzani y José Giamatasio.

Sección 11a.—

José Devoto, J. Moyano Mendivil, M. Caussi, D. Morales, A. Realmonte y Carlos A. Izzo.

Sección 12.a—

G. Spósito, J. Mozza, A. B. Alvarez, C. Dubini, C. Scarano y A. Feijóo.

Sección 13a.—

Juan Poggi, F. Dubois, Luis Pozo B. Bastianes, J. U. Baldassarri y M. Tejerina.

Sección 14a.—

E. Singer, A. Libero, A. Narbone, Bruno, D. de Biasse y J. [illegible]oldi.

Sección 15a.—

J. N. Moreno, J. Cardoso, [illegible] Potenza, F. Arnoldi, J. M. Gutiérrez y J. C. Hiriart.

Sección 16a.—

Juan Conti, Miguel Costa, E. Maggio, D. Garré, Carlos Becker y P. Couto.

Sección 17a.—

J. Tizon, J. Tomasi, S. García, A. Di Carlo, V. Giudici y A. Cabrera.

Sección 18a.—

F. Restano, Amadeo Grandi, Tomás Mac Gough, J. Melchor Romero, C. Nóñez Yrigoyen y L. Brignardello.

Sección 19a.—

J. Bernasconi, P. Goñi, B. Peralta, Santiago Rocca, A. Adamoli, y J. Zucal.

Sección 20a.—

M. Albarroni, P. Novaro, José A. Basso, H. Visani, E. Borrarati y Julio Alberti.

La policía y el pueblo.—

Como lo decimos más arriba, numerosos correligionarios se apostaron en las cercanías del local donde la convención se llevaba a cabo.

Impedidos de tener acceso al recinto por el carácter secreto de la asamblea, esperaban desde afuera el momento en que ella concluyera de sesionar para conocer el nombre de los candidatos electos.

Los grupos eran numerosos y pue-

Los delegados de la Convención reunidos en la Casa Suiza, durante el acto eleccionario de anoche

Ampliación de redes ferroviarias en el Norte

Telegrama de industriales y comerciantes de Tucumán

El administrador de los FF. CC. del Estado recibió ayer un telegrama suscrito por banqueros y comerciantes de Tucumán felicitándole por la continuación de las obras que se realizan en el norte del país.

Dice la nota que, aunque la provincia de Tucumán — dice el despacho — no es la más favorecida con estas construcciones, tampoco podemos desconocer la gran importancia y generales beneficios que reportarán en el futuro estas obras de fomento.

No dudamos que el señor administrador continuará realizando esta inteligente labor, apoyado por el pueblo de todo el norte del país, sin distinción de ideas partidarias, obras que, sin temor de incurrir en exageración alguna, podemos asegurar, a la vez, que marcan ellas una nueva etapa en el progreso de nuestra patria y por lo cual habrá de rendirle la posteridad un justiciero homenaje de reconocimiento.

Al terminar expresamos igualmente nuestros deseos de que se realicen cuanto antes las construcciones férreas proyectadas por esta provincia.

La intoxicación producida en Corrientes no fué causada por las aguas

Así lo demuestra el análisis químico practicado

Relacionado a la investigación practicada por las autoridades técnicas de la Nación, en la ciudad de Corrientes con motivo de la intoxicación producida en la semana próxima pasada, el presidente de las Obras Sanitarias doctor Marcial R. Candiotti, ha recibido hoy el siguiente despacho telegráfico:

"Corrientes, marzo 12. — En la oficina química municipal, en presencia de las autoridades municipales y sanitarias de la provincia y cuerpo médico, farmacéutico y químico de esta ciudad, se efectuaron determinaciones analíticas con el agua corriente no comprobándose la existencia de plomo ni de ningún elemento anormal siendo ella perfectamente potable. Saludo a Ud. atentamente.— Firmado: Atilio A. Bado (jefe del laboratorio).

Jurados para el concurso de Producción Científica y Literaria

El rectorado de la Universidad Nacional ha designado las personas que integrará el jurado encargado de discernir los premios a la producción científica y literaria de 1923.

El jurado de letras está formado por los doctores Ricardo Rojas, Emilio Ravignani, Clodomiro Zavalía, Juan P. Ramos y Ricardo Seeber, y el de ciecias, por los doctores Alberto Peralta Ramos, Bernardo A. Houssay, Juan A. Dominguez, Félix F. Outes y Claro C. Dassen.

Una vez aceptada por estas personas las designaciones, la Universidades les enviará las obras presentadas.

La mesa directiva de la Convención presidida por el señor Joaquín Costa. Actúan como secretarios los señores José A. Basso y J. M. Gutiérrez

...de calcularse que sumaban al rededor de 6.000 ciudadanos. Mostraban el entusiasmo natural que originan las convenciones políticas sin que dieran la menor nota de discordia o de desorden, a pesar que la policía comprimió por exceso de precauciones, las naturales y espontáneas expansiones que caracterizan a las reuniones de nuestro partido.

Entusiasmo desbordante.—

La convención dió término a su cometido a las 3 de la mañana, hora en que todavía un público numeroso se encontraba congregado en los alrededores.

Reinaba el mayor entusiasmo que se mantuvo durante todo ese largo tiempo, haciéndose oir vítores y aclamaciones.

Se exteriorizaba así en forma elocuente la complacencia de la multitud por el resultado que iba consignando la votación y a medida que ella era dada a conocer.

Fué en resumen una jornada cívica, alentada por una viva espectación pública, dentro de la mayor moderación y sin que decayera en los ánimos el entusiasmo que dominaba los ánimos.

Durante el cómputo de votos

Unión Cívica Radical

ARENGA DEL CORRELIGIONARIO MERLINI

En una de las recientes reuniones públicas organizadas por la Unión Cívica Radical de la capital, nuestro correligionario el señor Carlos Merlini pronunció la vibrante arenga que damos a continuación y que fué acogida con entusiasmo por la entusiasta concurrencia al acto:

"Señores:

No puedo substraerme a la gentil invitación que ustedes me hacen, pero tampoco puedo dejar de establecer lo mucho que me halaga conversar con ustedes. No soy orador; carezco en absoluto de las preciosas dotes que hicieron temible y mil veces respetable a Leandro N. Alem.

Hecha la salvedad, entro en materia. He dado todos mis entusiasmos, todas mis energías los entusiasmos y las energías de la juventud — al gran partido popular que en la hora inicial tuvo por abanderado a Leandro N. Alem y a Aristóbulo del Valle.

Conozco las tristezas del destierro, las persecuciones sin tregua, de la trahilla policíaca, todas las venganzas, todas las miserias, todos los sinsabores y las amarguras que la altivez cívica deparó a los que quisimos revelarnos contra los usurpadores del poder, escarnio y vergüenza de la patria.

¡Cuánta zozobra moral, cuánta incertidumbre se apoderaba del espíritu al ver defeccionar a unos y esquivarse a otros, pero también con qué satisfacción, con qué alegría asistimos al renacimiento de la fuerza cívica que no había de tardar en darle a la República el gran partido del pueblo el formidable conglomerado cuyos principios y cuya organización habían de constituir poco después a la Unión Cívica Radical!

Sí, señores: ¡Cuánta adversidad, cuánto infortunio hemos pasado los que, como yo, nos enrolamos en la primera hora, sintiendo el clarín del civismo que parecía gritar a la conciencia de todos: "ha llegado la hora de correr a salvar las instituciones de la patria; ha llegado el día que marcará con un galón de honor en la historia política de la República, la reivindicación de los derechos ciudadanos, el renacimiento de la libertad, la austeridad del carácter y el valor de la estirpe".

¡Ah, el 90!

Permitidme, señores, que lo recuerde.

Todo ofrecía la mácula del desdoro: los bancos oficiales asaltados y saqueados por el bandidaje político, por esa insaciable canalla que supuso de su propiedad los bienes sagrados del país; la tierra pública repartida a la marchanta entre los paniaguados del nefando régimen, el despojo, el robo, en una palabra, erigido en arbitrio, en medio, en cosa lícita y natural!

¡Ah, el 90!

Y Cuántos de aquella época, cuántos y cuántos de esos hombres impuros y manchados, cuántos vemos hoy en la puja de las posiciones públicas!

Aquello era el régimen del deshonor y de la vergüenza, de la impudicia y de la depravación, del envilecimiento moral y de la audacia llevada a sus límites extremos!

Quien pagó todo fué el pueblo pobre y estoico, valeroso pero resignado porque sobre sus espaldas cayó el peso ominoso de la traición y de la felonía.

Mienten, sí, mienten a sabiendas los que afirman que la histórica revolución fué vencida. No, señores: no fué vencida porque al pueblo nadie lo intimida ni le vence; fué traicionada, fué vendida.

Yo fuí testigo y es probable que alguno de vosotros también lo fuera. La revolución del 90 significa un supremo esfuerzo cívico malogrado después por la inconducta de los hombres que surgieron cuando habían enmudecido las troneras del Parque!

El gobierno de Carlos Pellegrini continuó con alguna débil salvedad, por la misma huella que no dejara el de Juárez Celman: Los mismos hombres, la misma orientación, los mismos principios y para que todo se pareciera a lo que acababa de caer, el mismo sistema de gobierno!

Se produjo entonces una vivísima reacción en el ánimo del pueblo: de ella nació la histórica Junta de Notables que reunión en su seno a casi todos los hombres calificados del país, pasando en el tropel, alguno que otro desorbitado. A río revuelto, etc., etc... Entre los primeros destacábase la figura inconfundible de uno que parecía— y así resultó—, constituir el símbolo de la altivez y del honor ciudadano: lo decía su palabra cálida y conceptuosa, su pensamiento robusto la definición que hacía del gobierno y del pueblo, su criterio reposado de estadista, todo, en fin, señores.

Momento hubo en que ese hombre atrajo la atención general en aquella magna asamblea que recuerdo. Porque cuando la evidencia llevó a su espíritu la convicción de que nuevamente se trataba de engañar al pueblo representándosele la misma comedia, con iguales artistas y en idéntico escenario, él se encaró desde su silla gritándoles:

—¡Aquí estamos nosotros que no lo vamos a consentir!

Tan valerosa actitud hizo que don Manuel Quintana, sintiéndose aludido y tocado en carne viva, se dirigiera al general Mitre —presente en la reunión —diciéndole:

—"Mire usted la pretensión del mocito", a lo que el general le contestó:

—"Ese mocito es una esperanza para la patria".

¿Saben, señores, quién era el "mocito"?

¡Era, correligionarios, nuestro Hipólito Yrigoyen!

¡Desde ese día hasta el de ayer, se han estrellado en ese hombre, que se parece a una muralla, todos los abusos, todas las extralimitaciones, todas las concupiscencias!

Los primeros pasos los dió con Aristóbulo del Valle, pero su personalidad fué adquiriendo cada día mayor notoriedad y volumen, tal era su superioridad moral, su espíritu preclaro, aquella mirada de águila que le permitía ver con absoluta precisión y claridad lo que para unos y para otros pasaba desapercibido.

Surgió Hipólito Yrigoyen de las apretadas filas populares de aquellos días. Su actuación anterior había sido destacada y dignísima, pero el presente inicial diríase que es el que marca aquella hora.

No lo amedrentó la cárcel ni el destierro. Conoció todos los sinsabores porque fué sometido a todas las tropelías. Fuéronle comunes las zozobras del soldado marino en el pontón nauseabundo, batido por las olas y los vientos; la lobreguez del calabozo impuesto como ridícula tortura al carácter de acero y a la tremenda hombría suya; la persecución decretada en todas las horas, en todos los momentos, día y noche, incansable y tenaz, injuriosa, abominable!

Nadie ha vivido con mayor intensidad espiritual la vida de vosotros, es decir, la vida del pueblo; nadie ha sondado con mayor acierto vuestras necesidades, vuestros anhelos, vuestras alegrías y vuestras tristezas. Nadie os conoce mejor porque ninguno os ha visto de más cerca!

Su histórico gobierno ha salvado a la República. Páginas de honor y de civismo, tan hermosas como definitivas, dirán más tarde a la república y ello dentro de muy poco, cuánta fué la austeridad de su acción, que honradez de sus principios, que dignidad la de sus actos. Pero dirán mucho más aun: dirán, señores, que vivió y gobernó con los sanos y los incontaminados, con los probadamente buenos, buscándolos allí donde se encontrara: unas veces en el hogar modesto, en el ambiente sin sombras, otras en la vorágine del trabajo rudo y afanoso, en la paz de los campos o en la vida rumorosa de las ciudades...

Con la ayuda de todos encauzó las instituciones desviadas en días de aciago recuerdo; rehizo derechos conculcados por el desenfreno y la licencia; reconstruyó y vigorizó a las libertades públicas, levantó en sus brazos vigorosos a la imagen de la justicia, cuyo rostro se iluminó al sentirse en contacto con el que todos los momentos de su vida fué como un precioso símbolo de ella; purificó el ambiente de la nación, demostrando a todos los hombres que sólo se podía merecer el bien de la patria, practicando con desinterés y con honor los principios del gobierno libre!

Recordad, señores, el primer gesto de Hipólito Yrigoyen en el gobierno de la república: el capital enseñoreado, quería a toda costa seguir presionando al trabajador. El grito de los acaudalados llegó hasta el cielo.

La anarquía, decían ellos, está golpeando en las puertas de la nación.

La prensa marrullera y superficial, que no ahonda, que no escarba, que sólo dice lo que el vientre le dicta, subrayó la frase de los poderosos del riel.

Entonces optaron por irse en corporación a la casa de gobierno.

El presidente Yrigoyen los recibió con su serenidad habitual.

¿Qué fué lo que dijeron?

Ellos hablaban y el presidente oía: Cuando creyeron agotado el tema, se quedaron mirando al magistrado:

"La contestación fué esta:

—He oído a ustedes pero no he podido apartar de mis ojos al maquinista, al señalero y al foguista. Ah señores: ¡cuánto dolor y cuánta injusticia!

Ellos han ganado las fortunas de las empresas y sin embargo ustedes les suponen sus enemigos".

No pronunció una palabra más. Pero dirigiéndose al secretario le dijo, señalándole a los capitalistas:

—¡Acompañe a estos señores, que se van a retirar!

Se abrió la puerta y se fueron. Y se fueron con la música a otra parte...

Ese es el doctor YRIGOYEN, orgullo de nuestros principios republicanos. ¡Ese es el hombre que ha sabido reconstruir la Nación salvando el honor de los argentinos!

Señores: Sigamos a YRIGOYEN por que él es la viva encarnación del bien y la verdad, sigámosle sin vacilaciones y sin timideces: siempre con los ojos puestos en su acción, en sus hechos, en su obra: siempre inspirándonos en la austeridad de su vida ejemplar, en su modestia, en sus hábitos, en su modo de ver y apreciar los hombres y las cosas de la vida.

Sigamos agrupados en torno de él, toda luz, toda conciencia, toda hidalguía y generosidad.

¡No importan que nos llamen personalistas!

Eso es un rugido de la impotencia y no merece la pena considerarlo.

¡Con YRIGOYEN y siempre con YRIGOYEN!

CONFERENCIA EN LA CIRCUNSCRIPCION 15a.

La Biblioteca "José Onaindia", de la circunscripción 15a., circuito 134, realizará hoy miércoles 12 a las 21 horas, una conferencia de propaganda en las calles Triunvirato y Jorge Newbery, donde harán uso de la palabra los siguientes oradores: doctor Leopoldo Bard, J. M. Perazzo Naón, Silvio Bonard, Raúl Luzuriaga, J. S. Giménez, Ricardo Muscio y Miguel L. Fuentes.

COMITE DE LA CIRCUNSCRIPCION 19a.

El presidente de este comité ha dirigido al Comité de la Capital, una nota, redactada en los siguientes términos:

"Tengo el agrado de comunicar a usted y por su intermedio a ese comité, que en la fecha se ha abierto el local del comité de esta circunscripción — diez y nuevo — que tengo el honor de presidir al sólo efecto de llevar a cabo la propaganda electoral del partido durante la próxima campaña y hasta la verificación del acto comicial del 23 del corriente.

"Se ha adoptado ésta determinación en mérito a la evidente necesidad y conveniencia de que los afiliados de la parroquia obtengan todos los datos relativos a la elección y también para que la elevada propaganda de los ideales partidarios trasciendan al conjunto de la masa ciudadana, con cuyo concurso siempre ha contado para afirmar los principios democráticos anunciados en nuestra carta fundamental.

Se ha acordado también dar la mayor publicidad a ésta resolución.

Lo saludo al señor presidente con mi mayor consideración."

CARNET DEL REPORTER

La cola del perro

Se cuenta que "un viajero se extravió en la selva y se le agotaron las provisiones. Le repugnaba matar a su perro para comérselo, pero resolvió cortarle la cola y hacer con ella una sopa. Atraído el fiel can por el olorcito del puchero se acercó a su amo meneando el muñón sangriento de su cola y mirando, ávida y significativamente, la comida. Su dueño le arrojó un pequeño hueso de su propia cola..."

Así aplican "la cola del perro" los georgistas a la situación de los trabajadores respecto del Estado y, sobre todo, respecto de las clases gobernantes. Acusan a estas de gravar el trabajo, echando encima del proletariado, las cargas de la administración pública. Para los discípulos de Henry George, la solución de los problemas que directamente se relacionan con la vida del pueblo está en la tierra. Ellos sostienen que la renta del suelo es la que debe proveer a todas las necesidades.

En las circunstancias difíciles porque ha pasado el mundo en el período de la post-guerra, los georgistas hallaron, si no nuevos argumentos, nuevas fuerzas para preconizar sus doctrinas. Ante las complicaciones que determinaban la carestía de las subsistencias, ellos ofrecían sus fórmulas simplistas, casi evangélicas. No se les escuchaba siquiera en Europa ni en América, y la reforma tributaria sólo era ensayada en alguna que otra ciudad, más por espíritu novelero que como desarrollo de un plan hondamente meditado.

Los georgistas, que no tienen, por cierto, la mansedumbre del dulce Jesús, suelen levantarse de tanto en tanto en Jujuy o en Honolulú para lanzar apóstrofes lapidarios contra los profesores de la Economía Política, de monsieur Gastón Jèze abajo, y contra los gobiernos "anacrónicos", cuya "voracidad insaciable" se ceba en el trabajo y en el capital, dejando la tierra libre de mejoras en manos de dignos herederos de los señores feudales de horca y cuchillo (!).

Es lo triste del caso que los propagandistas del georgismo resultan "cola de perro" en todas las elecciones en que se presentan, pero nada le arredra ni desalienta; son capaces de soportar impávidamente el ridículo, que, al decir de don Paul Groussac, en Francia mata. Han hecho de esta suerte, de una doctrina económica un apostolado sublime, que brinda poco menos que la salvación a la humanidad. Ya no se contentan con sustituir el "impuesto único" a la malla de gravámenes que oprime al que trabaja; van hasta las últimas consecuencias de su idealismo...

Henry George, que era un místico de nuevo cuño, hablaba de "hacer alcanzar a la vida humana — ("a todas las vidas humanas") — un desarrollo más completo y más noble". Los discípulos superan al maestro en imaginación, si bien hacen de los libros de aquél una segunda Biblia. Furnkorn aconseja a los desocupados de las ciudades el éxodo a la tierra, fuente eterna de bienestar. El día que se descongestionen las ciudades y cada ex desocupado posea su granja, la felicidad colectiva habrá dejado de ser una aspiración que confina con la "vida futura". La tierra es para Furnkorn la solución de la totalidad de los problemas. ¿El retorno a la Naturaleza que indicaba Juan Jacobo Rousseau? No; se está ahora muy lejos de la filosofía. Los georgistas navegan en los mares de la política. Si se advierte en ellos disposición para el ensueño, el apego fervoroso a la tierra les da a cada instante la sensación de la realidad...

NOTAS POLICIALES

En la Asociación del Trabajo se produjo un hecho de sangre

Un demente atacó a balazos a unos estibadores y cuando iba ha ser detenido se suicidó

UN HERIDO

Ayer a las 20, en el interior del local que la Asociación del Trabajo ocupa en la calle San Juan 160, se produjo un hecho de sangre del que fué protagonista Leandro Baldomero, argentino, de 23 años de edad, soltero estibador. Este que tenía las facultades mentales alteradas agredió a balazos sin causa justificada a sus compañeros Juan Quintín y Gervasio Arévalo.

A la hora indicada Baldomero que se hallaba con otros estibadores en el comedor de la Asociación, salió al patio y esgrimiendo un revólver se dirigió al cuarto de baño donde se hallaban Arévalo y Quintín y al verlos, sin decir palabra, le descerrajó dos tiros hiriendo de uno a este último de poca gravedad en la pierna derecha.

Inmediatamente Baldomero volvió sobre sus pasos y en momentos que se hallaba próximo al comedor, los que ahí se encontraba pretendieron interceptarle el paso y en esas circunstancias hizo un disparo contra el grupo sin que el proyectil diera en el blanco.

Atemorizados los agredidos no atinaron a seguirlo y Baldomero consiguió abandonar el local sin ser molestado.

Una vez en la calle echó a correr por San Juan hacia el Oeste, llevando siempre en la mano el revólver, tomando luego por Paseo Colón en dirección al Norte.

Un agente de la comisaría 14a., que se encontraba de facción en Paseo Colón y Humberto I, al verlo pretendió desarmarlo pero Baldomero comprendiendo que sería detenido y cuando el representante de la autoridad estaba a punto de aprehenderlo se llevó rápidamente el arma a la sien derecha y se disparó un tiro, falleciendo casi instantáneamente.

Momentos después, el cadáver de Baldomero, era recogido en una angarilla y llevado al local de la comisaría 22a., donde al registrarsele las ropas se le encontró un papel en el que decía que tenía muchos enemigos que lo perseguían, había resuelto "matar a medio mundo".

De esa manera se estableció que el extinto padecía de una enfermedad mental cosa que se creyó en el primer momento pues no tenía motivo alguno para agredir a sus compañeros.

Los obreros que se encontraban en el local de la calle San Juan requirieron los servicios de la Asistencia Pública y Arévalo en una ambulancia fué transportado al Hospital Rawson donde quedó internado.

El herido es argentino, de 28 años, soltero.

Por orden del juez en turno, doctor Benítez, el cadáver de Baldomero ha sido enviado a la morgue a los efectos de la autopsia.

Delitos privados

En la comisaría 37a., y por orden del señor juez de instrucción, doctor Carlos F. Benítez, se procesa a los sujetos José Petronacci y Ramón Lazer, acusados de un delito privado en perjuicio de una menor de 15 años el primero y de su hijastra de 13, el segundo.

La instrucción del sumario correspondiente está a cargo del auxiliar De Laura.

Se produjo un incendio en un almacén de comestibles

Hasta ahora se desconoce el monto de las pérdidas, las que se creen son considerables

Esta madrugada, a las 4.45, se tuvo conocimiento en el local de la comisaría 33a., que en un almacén de comestibles, instalado en la finca señalada con el núm. 4455 de la calle Triunvirato, habíase declarado un incendio.

Con la rapidez que el caso requería, fué despachada para el lugar del suceso una dotación del destacamento de bomberos, compuesta de seis hombres y que iba al mando de un sargento.

Una vez abierta la puerta del local se tendió una línea de ataque, con la que se comenzó a trabajar a fin de extinguir el fuego. Esto se consiguió a las 6.

El comercio es de propiedad de Antonio Puig de Llival, que aun no ha avaluado los perjuicios. Gira con un capital de 20.000 pesos, y no tiene seguros.

La propiedad, que también sufrió con el fuego, es del señor Luis Saveri, domiciliado en la calle Olazábal núm. 4755. Tiene seguros por 8.000 pesos en la compañía "La Previsora".

Esta madrugada se cometió un nuevo asalto

LA VICTIMA FUE DESPOJADA DE 115 PESOS

Esta vez el hecho ocurrió en jurisdicción de la comisaría 25a., y no hubo violencia. Hoy en Mataderos, mañana en pleno centro, pero todos los días se registra algún audaz asalto, quedando en libertad los autores, la mayor parte de las veces.

Jesús Besteiro, español, casado, de 30 años de edad, que trabaja como conductor de automóviles y se domicilia con su esposa e hijos en la calle Malabia 1069, esta madrugada, a las 2.30, se dirigía a su casa, caminando.

Al llegar a la esquina de las calles Lerma y Malabia, tres sujetos cruzando la calzada, se le acercaron. Cuando estuvieron junto a él, uno sacó de un bolsillo una cortaplumas, con la que lo amenazó. Mientras, los otros dos, con palabras brutales, le exigían la entrega de todo el dinero que llevase.

Atemorizado Besteiro, les dió una billetera que contenía 115 pesos. En seguida los malhechores se dieron a la fuga.

Poco después la víctima se presentó en el local de la comisaría 25a, donde formuló la denuncia del caso.

Dióse conocimiento del hecho al juez de instrucción, doctor Artemio Moreno.

Una joven intentó suicidarse

INGIRIO DOS PASTILLAS DE BICLORURO

Anoche en la plaza Mitre, próximo a la esquina de Agüero y Avenida Alvear, la joven María Amer, turca, de 19 años de edad, soltera, por causas que se ignoran atentó contra su vida ingiriendo dos pastillas de bicloruro de mercurio.

En grave estado fué conducida al Hospital Fernández.

La policía de la sección 19.a que interviene dió cuenta del hecho al juez en turno doctor Escalante Echagüe.

Incendióse un ómnibus

PERJUICIOS POR VALOR DE 500 PESOS

Esta mañana a las 8 y 30 en la Avenida Chicago y Tellier a causa de haberse incendiado una cantidad de nafta que cayó sobre el caño de escape que se hallaba recalentado, se quemó parte de la carrocería del ómnibus de propiedad de Manuel López Fontenla.

El hecho se produjo en momentos que en el coche no había pasajeros y en circunstancias que el dueño del vehículo se hallaba ocupado en cargar el tanque.

El fuego fué extinguido por los bomberos del Destacamento de la sección 42a.

Los perjuicios han sido avaluados en 500 pesos.

Del hecho se dió cuenta al señor juez de instrucción doctor Lucas Luna Olmos.

Allanamiento de una escribanía

SECUESTRO DE PROTOCOLOS

El oficial inspector Miguel Caccíabue, comisionado por el jefe de la sección Defraudaciones y Estafas, subcomisario don Enrique Larrosa, en virtud de una orden de allanamiento expedida por el señor juez de instrucción, doctor Carlos Federico Benítez, a cargo interinamente de la secretaría Avila, del juzgado del doctor José Antonio de Oro, y a pedido del señor juez del crimen de La Plata, doctor Ernesto Núñez Monasterio, se constituyó en la fecha en la casa calle Herrera 1694, domicilio del escribano Bernardo Vivié (hijo) y procedió al secuestro de los protocolos de su escribanía correspondientes a los años 1921 y 1922, documentos que requirió aquel magistrado.

La diligencia fué dispuesta por el doctor Monasterio, a pedido de don José F. Burlando, quien formuló contra el notario una grave denuncia.

Un mal hijo

LESIONO A SU MADRE CON UN BANCO

En la calle Salcedo frente al número 3302 Amadeo Fanella que aun no ha sido detenido, después de un cambio de palabras, por cuestiones de interés, le aplicó un golpe en la cabeza con un banco, lesionándola de alguna consideración.

La víctima se asiste en el hospital Rawson.

Interviene la comisaría 34a.

Defraudación

El agente Angel R. Paiz, que hizo abandono de su puesto, al devolver las ropas de la repartición no hizo entrega del revólver Colt.

Se lo procesa por defraudación.

Del hecho se ha dado cuenta al señor juez de instrucción en turno.

Sustracciones diversas

En la comisaría 24a. denunció Valentín Rincón que de su domicilio Catamarca, 1689, le sustrajeron un saco con 14 pesos y un registro de chauffeur.

—Elisa Portas, cocinera de la fonda General Urquiza 466, expuso en la comisaría 8a., que un peón del comercio que desapareció, le hurtó 160 pesos.

—Don Romeo J. Arata, en representación de la casa Agar Cross y Cía., denunció en la comisaría 24a., la sustracción de 2 cascos de aceite avaluados en 200 pesos.

—Pedro Apugilere, domiciliado San Juan 2747, denunció la sustracción de alhajas por valor de 4000 pesos.

Estada del presidente de la United States Steel Corporation

Anoche se sirvió un banquete en el Plaza Hotel

En el Plaza Hotel se sirvió anoche el banquete que ofrecía a M. Ebert Gary, presidente de la United States Steel Corporation, el señor Carlos Alfredo Tornquist.

A los postres, el obsequiante ofreció la demostración así:

"La amistad entre los pueblos, como entre los individuos para ser sólida, debe basarse sobre el aprecio y el conocimiento recíproco. Si en todo tiempo, la política más sabia de todos los gobiernos ha sido aquella que propendía al nacimiento de vínculos de simpatía personales e intelectuales, persiguiendo amistades convenientes en el orden político, hoy, con la evolución sufrida por el mundo, al primar los complejos factores económicos dentro y fuera de todos los países, ese mutuo conocimiento entre los pueblos ha adquirido todavía mayor importancia, porque lo mismo que en la amistad constituye la base más sólida para establecer un intercambio comercial, que al ser duradero también será provechoso, acrecentando la riqueza y el bienestar recíproco. De ahí que tenga tanta importancia para nosotros, país joven, aún comparado al de Estados Unidos, la visita de hombres que por su capacidad y por su descollante actuación son dirigentes de una opinión pública esclarecida, que sabe valorar los juicios que reciba. He ahí por qué me es tan grato saludar hoy a uno de los hombres de posición más encumbrada en el mundo de la industria, al presidente del directorio de la United States Steel Corporation, cuya opinión ha sido siempre escuchada con respeto, y quien nos visita por primera vez para conocer a sus hermanos latinos de Sud América.

Mr. Gary: Ud. no necesita presentación entre nosotros. Todos conocemos esa organización gigantesca que usted soñó primero y realizó después, y que goza de la admiración del mundo entero, no sólo a causa del esfuerzo que representa al agrupar entidades otrora rivales, sino también por haber merecido, gracias al respeto humano que en ella impera, el hecho de ser una "corporación con alma" (corporation with asoul). Poder decir, en épocas difíciles de transición, y, por lo tanto, de descontento, de una campaña, como la United States Steel Corporation, que tiene alma, viene a ser el más bello de los elogios para quienes la dirigen.

Será por eso que esa corporación, a pesar de ser comúnmente llamada con el apodo de "trust del acero" y de formar la combinación industrial más poderosa del mundo, jamas ha sido objeto de persecuciones por parte de las autoridades, lo que constituye tal vez un caso único.

Se refirió luego a progresos alcanzados en la Argentina en los últimos 50 años, en modo especial en el orden económico, agregando:

No es posible negar que el esfuerzo hecho por este país es grande, muy grandes; pues hace tan sólo unos 30 años ocupaba el tercer rango en este Continente en cuanto a comercio internacional se refiere, y hoy ha llegado a tener el solo tanto intercambio como el resto de la América del Sur reunida, lo que hablando en cifras representa 156 pesos oro por habitante, en comparación con 63 pesos oro en los Estados Unidos.

De regreso a su país podrá Vd. decir que ha visitado nuestra joven democracia, la que a pesar de sus pocos años de existencia y de la distancia de los centros de profunda civilización está entregada de lleno al trabajo. Podrá Vd. agregar que su pueblo laborioso y frugal ocupa un suelo fértil, y que, como fruto de su labor, tiene una moneda sana y un Gobierno estable, factores todos que nos hacen merecedores al respeto y a la confianza de que, en realidad, goza la República Argentina en el mundo todo.

Y para que no fracase el esfuerzo producido por aquellos hombres de buena voluntad, que, como Vd., se empeñan, por todos los medios a su alcance, en hacer cada día más estrechos los vínculos morales y materiales entre nuestros dos países, para que ellos puedan llegar a comprenderse mejor y en plena armonía sean como guías y su fraternidad sincera sirva de ejemplo a los países de este Continente y llegado el caso, del mundo, menester es que nos unamos y que sin tregua ni descanso luchemos por conseguir la bella realización de este ideal.

Brindo, muy estimado Mr. Gary, por su ventura personal y por la de su digna esposa, por la continuada prosperidad de la grande y admirable United States Steel Corporation y por el adelanto siempre mayor de nuestras dos Naciones.

Acallados los aplausos, se puso en pie Mr. Gary, entre renovadas manifestaciones de simpatía.

Empezó diciendo que iba a dar sus impresiones en una forma espontánea, tomadas en ese mismo instante, de su pensamiento. Agradeció la hospitalidad del país y celebró el contacto cercano que había mantenido con importantes personajes y que le había proporcionado muchas amistades verdaderas, y declaró que hablaba llevado por el ambiente de simpatía y a pesar de que, frente a la invitación de muchos norteamericanos para que hiciera declaraciones, en su viaje, se había negado siempre. "Me siento aquí, agregó, tan entre amigos, que quisiera que los negocios se hagan tan fácilmente entre Nueva York y Buenos Aires como entre Nueva York y Filadelfia."

"Yo he estado investigando la situación obrera en este país y encuentro que recibe en conjunto una remuneración justa, es decir, que el capital cumple bien su misión. Es raro que hagan huelgas obreros que están tratados bien; la serenidad de los buenos obreros contribuye a resistir los avances de la gente de afuera, que quiere llevarlos a la huelga como medio de explotación. Como en ese caso nadie más que los obreros serán los sacrificados, uno los ayuda inculcándoles la fuerza para resistir a esa tentación. En mi compañía, que tiene 300.000 obreros, hicieron éstos, hace unos años, la huelga más formidable, ayudados por esos explotadores y en compañía de algunos empleados de Gobierno, pero trabajamos día y noche y pudimos entregar de 50 a 60 por ciento del acero que usamos en la guerra".

"Nosotros los estadounidenses queremos hacer negocios con ustedes pero no los queremos hacer si no son buenos también para ustedes. De otro modo preferimos no hacer nada".

Ocupaban la cabecera de la mesa, tendida en el salón Adams, el obsequiante, el obsequiado y los ministros general Justo y almirante Domecq García.

Fallecimiento del presidente de Honduras

A la edad de 70 años falleció ayer en Tegucigalpa el general Rafael López Gutiérrez, presidente de la República de Honduras. Fué un hombre público de larga actuación, en la que puso de relieve las dotes que lo llevaron a la primera magistratura.

General Rafael López Gutiérrez

Hijo de un ex presidente de la República y descendiente de varios otros personajes hondureños, es también por su versación en las tareas gubernativas, uno de los más distinguidos ciudadanos de su país. Nacido en octubre de 1854, hizo sus estudios en varios centros de la capital de Honduras. Inició su carrera militar en 1886, y ha ido obteniendo sus ascensos por indiscutibles méritos, habiéndosele conferido en 1908 el de general de división, que es el más alto en el ejército hondureño. En su vida privada, el general López Gutiérrez se ha dedicado a negocios mercantiles y a empresas mineras.

BIBLIOGRAFIA

CURSO DE RELIGION DOGMATICO - APOLOGETICO, POR EL DOCTOR VICENTE RACUEZ

Excelente en su género, es el compendio que en forma de comentario al catecismo mayor del Sumo Pontífice Pío X, acaba de publicar el doctor Vicente Racuez. En poco más de cuatrocientas páginas ha logrado reunir su autor todo lo que un cristiano debe conocer para dar testimonio de su fe.

Conciso y al mismo tiempo claro y muy completo como el que más, en interesantes exposiciones de los puntos que se refieren a la religión católica, es este compendio de inestimable precio, y que en resumen ofrece una exposición completa de la Teología moral, dogmática y apologética de la religión católica.

Es indudable que el esfuerzo realizado por el doctor Racuez, se verá coronado con el éxito más lisonjero, pues es acreedor a que todos los colegios católicos, lo adopten por las especiales ventajas que para los alumnos y profesores reune, aparte de la sólida garantía de la doctrina contenida en el libro de que nos ocupamos.

Caja de Ahorros de la Provincia de Buenos Aires

SORTEO DE HOY

Con $ 50.000 . . .	1.238
" " 10.000 . . .	9.149
" " 5.000 . . .	25.752
" " 2.000 . . .	9.899
" " 2.000 . . .	20.602
" " 1.000 . . .	11.251
" " 1.000 . . .	34.073
" " 1.000 . . .	8.346
" " 1.000 . . .	26.090
" " 1.000 . . .	20.079
" " 1.000 . . .	26.933

CON 500 PESOS

25588	21187	21562	7682	10902
14777	12955	11420	13760	33011
16472	10273			

CON 250 PESOS

25782	9376	26716	31954	15404
21071	29275	23420	1304	13247
28190	16585	27218	13540	26893
6521	13519	17701	27.05	30250

Industria Nacional

S. SALOMON

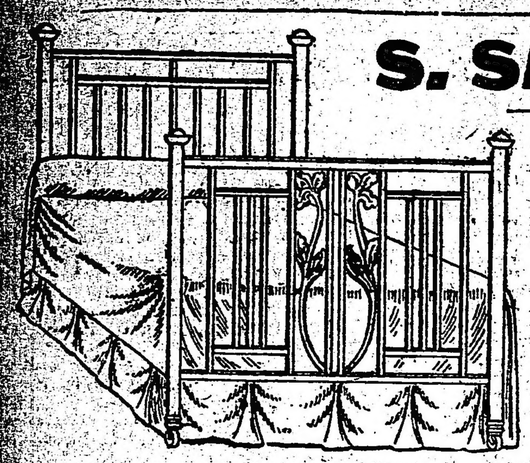

BRONCERIA Y FUNDICION

CAMAS DE BRONCE CON MATERIALES INGLESES
CODOS - PERILLAS - PASAMANOS
Y APLICACIONES DE BRONCE PARA MUEBLES
Artefactos para luz eléctrica
Facilidades de pago
Soliciten catálogo

Talleres propios:
U. T. 65 Chacrita 1709
CONCEP. ARENAL 3957-59
Coop. 2 Villa Crespo

CRONICA SOCIAL

La temporada de Mar del Plata

DE MAR DEL PLATA, marzo 12 — En el comedor del Bristol Hotel, don Jorge Castex y su esposa D.a Florencia Tornquist obsequiaron con una comida a un grupo de damas y caballeros de su amistad. Fueron comensales D.a E. Anchorena de Paz, Carlos Patrón Costas y su esposa D.a Adela Gramajo, R. de la Fuente y su esposa D.a Clemencia Sáenz Valiente, Horacio Marió y su esposa D.a Isabel Bonorino Udaondo, José L. Bustamante y su esposa D.a Carmen Molina, J. Paz Anchorena y su esposa D.a Magdalena Bustamante, Alejandro Saw y su esposa D.a Sara Tornquist, Carlos de la Serna y su esposa D.a Carmen Bustamante, D. Alfredo de Urquiza y Antonio Catalán.

1.—Señoritas Mercedes Posadas y de Ricardo; 2.—Señora de Molina y niñita de Bermejo; 3.—Señoritas Angélica Micheo y María y Elena Saavedra

D. Carlos Manfredo ofreció en el comedor del Royal Hotel una comida a un grupo de caballeros de su amistad, participando de la demostración los señores Segundo R. Storni, Tomás Otaegui, doctor Pedro Solanet, M. A. Aguirre, Antonio Lanusse, Carlos Casado, Eduardo Fresco, Luis Giménez, Pedro Casado, A. del Cerro, Eduardo Casadó, Federico Caverton, Julio Bafico, Jorge Castex y Alejandro Ranes.

—En el comedor del Club Mar del Plata tuvo lugar la comida que D.a Mercedes Quintana de Santamarina ofreció a un extenso núcleo de amistades. Fueron invitados D. Federico Ellortondo y su esposa D.a Adela Ayerza, D. Napoleón Paz y su esposa D.a Zulema Zuberbühler, D. Enrique de Olazábal y su esposa Carmen Estrada Barbián, D. Alberto Rodríguez y su esposa D.a Laura Salas, Roberto Aguirre y su esposa D.a Matilde Méndez, José M.a Bustillo y su esposa D.a María Luisa Devoto, Jorge Atucha y su esposa María Luisa Salas, Felipe Larriviere y su esposa D.a Luisa Torres Duggan, las señoritas Elena y Guillermina Udaondo, Susana y Manuela Jones Duggan, Clara Anchorena y los señores Jorge Robirosa, Fermín y Luis Ortiz Basualdo, Augusto Rodríguez Larreta, Simón de Iriondo, Horacio Acevedo, Carlos Salas, Ricardo Quesada, Manuel Jorge Acosta y Rodolfo Zuberbühler.

—Don Luis García y su esposa doña Sara Conde reunieron en un te, en el Club Mar del Plata, a doña Sara Areco de Ayerza, doña Sara Cornejo de Arias, las señoritas María Delia Conde, Leonor y Raquel Arias, Esther Girado, Evangelina Bombal y María Susana Biedma Martell.

—En el restaurante del Golf Club, don Róberto Murphy, y su esposa doña Alicia Lewis, reunieron a la hora del te a un núcleo de amistades; en el cual se hallaban doña María Olmos de Lewis, José M. Escalier y su esposa doña Elena Dorado, D. Honorio Monta y su esposa doña Isabel Murphy, Luis Ocampo Jiménez y su esposa doña Sara Lewis, Julio Estanguet y su esposa doña Ernestina González Mujica, Rodolfo, Mendonia Paz y su esposa doña Carlota Jimenez Bustamante, las señoritas Isabel Murphy, Isabel Morgan, Inés Dorado y el doctor Pedro Solanet.

—En el restaurant del Pigeón Club, don Vasco Foglí, obsequió con un almuerzo a un grupo de caballeros de su amistad, a continuación del cual se realizó un match de tiro entre los señores Saturnino Alzaga Unzué y don Lorenzo V. Ruiz. El último de los nombrados fué vencido en la tercera prueba después de empatar las dos primeras.

—En el mismo stand del Tiro a la Paloma se disputó la copa Piccardo, que fué adjudicada a don Antonio B. Campi, ocupando el segundo puesto don Saturnino Alzaga Unzue.

La copa Vasco Foglio disputada a continuación correspondió a don Cipro Echesostú, ocupando el puesto inmediato posterior don Saturnino Alzaga Unzué. Este último caballero conjuntamente con don Alfredo Romillón se adjudicaron las pollas de clausura y dobletes finales de la reunión.

—En los salones del Club Mar del Plata, se desarrollará un gran concurso de baile del cual sólo podrán participar los asistentes a los cursos que durante el verano ha realizado el profesor Chicoff en la misma institución. Un jurado especial compuesto por miembros del club mencionado discernirá los premios a las mejores danzarinas, los cuales consisten en medallas de oro, con el cuño oficial de la institución.

—En el salón de fiestas del Universal Hotel tuvo lugar hoy la soirée danzante que corresponde a los días de moda. Como de costumbre se congregaron con tal motivo muchas familias alojadas en el establecimiento y no pocas invitadas, aprovechando numerosas parejas los bailables ejecutados por la orquesta para danzar con entusiasmo hasta más de media noche.

—En los links del Golf Club continuaron las partidas correspondientes al premio Copa Tornquist, interviniendo en las de ayer los señores Enrique Pueyrredón con Alberto Casado, A. del Solar Dorrego con Pedro Chutro, Jorge Atucha (hijo) con Guillermo Bradbury y Carlos J. Zuberbuler con Augusto Rodríguez Larreta, resultando vencedores los primeramente nombrados.

En la misma tarde se midieron D. Alberto Casado con Augusto Rodríguez Larreta, venciendo este último quien deberá medirse en la prueba final con el vencedor de la partida D. G. Bradbury v. Pedro Chutro.

—El domingo a la tarde, en el local del Golf Club tuvo lugar la ceremonia de la entrega de los premios a los vencedores de las disuntas pruebas disputadas en él transcurso de la presente temporada. Esta ceremonio dió motivo a una agradable reunión que iniciada con un te servido en las terrazas del Golf fué continuado por un animado baile.

Don Jorge A. Campos presidente interino, en el momento de hacer entrega de los premios, pronunció breves y oportunas palabras que fueron saludadas con nutridos aplausos por la numerosa concurrencia, manifestaciones que se repitieron a medida que los vencedores de los distintos torneos eran puestos en posesión de los premios que les correspondían. La distribución se hizo del siguiente modo: Premio "Inauguración" a D. Arnold Reslie; "Bristol Hotel" a D. Mariano Demaría Sala; "Año Nuevo" a D. D. Sibbald; "Labourdette" (para menores) a A. Labourdette (hijo); "Labourdette Runner Up" a D. Rafael Benedit; "Mappin" a D. A. Labourdette; "Mixed Foursomes" a la señorita Esther Campos Carlés y a D. Héctor Villamil; "Esperanza" a D.a María Raquel Cárdenas de Guerrero; "Four ball" a los señores Luis Nelson y Aristóbulo Durañona; "Choice score", a D. Alberto Casado; "Club General Pueyrredón" (para damas) a la señorita Esther Campos Carlés; "Justicia IX", a D. Carlos Jiménez Zapiola; "Club General Pueyrredón" (para caballeros) a D. Pablo Moreno; "Chutro" a la señorita Susana Campos Carlés; "Justicia X", a D. E. Mongaz; "José M.a Bustillo" a D. Carlos Reybaud Roca; "El Diario", a la señorita Susana Campos Carlés; "Club Mar del Plata Runner Up" a D. Pedro Chutro.

—Se han instalado en el Royal Hotel: Samuel Kay (h.) y familia Santiago Culligan y familia, G. D. Martindale y hermanas y señora Isabel Martindale de Mace, Domingo Orlando y familia, María G. de Cazenave e hija, ingeniero Mario L. Negro, doctor Eduardo Castro, Juan A. Bonnin y familia, Matilde Cowee e hijas, Pablo Wuscovi y familia, W. K. Hughesdan Smith y señora, John Cullen Sommeville, Bartolomé Bianchetti y señora, doctor Carlos Niseggi, Edmundo Goy y señora, G. Palmieri y señora y señor Pascual Tubino e hija.

—En el salón de actos del Club Mar del Plata se pasó hoy en la sección vermouth un variado programa de cine y variedades. La película "Prisioneras del amor", drama por Betty Compson gustó mucho, completando el programa los equilibristas y acróbatas "The Worthing Duo" con sus números interesantes. En la sección nocturna el drama "Deberes Mayores" fué la película más importante del programa.

—El Club Pueyrredón también ofreció en su salón de fiestas la diaria sección de cine en obsequio de las familias de los socios. Se pasaron, entre otras, las películas "Un ataque de gas", cómica, por Sibebuto y la comedia "A la vejez, viruela" de gran hilaridad. La selecta orquesta ejecutó un notable programa de buena música.

* * *

Realizóse anoche en el Plaza Hotel la comida que ofrecía el señor Carlos Alfredo Tornquist en honor del señor Erbert H. Gary.

Fueron además comensales, el ministro de Guerra, general Agustín P. Justo, el ministro de Marina, almirante Manuel Domecq García, el Intendente Municipal, doctor Carlos Noel, doctor Manuel A. Montes de Oca, doctor Joaquín S. de Anchorena, doctor Benito Villanueva, doctor Rómulo S. Naón, doctor Alejandro Shaw, doctor Tito L. Arata, doctor José Luis Murature, Jacques Neet, Juan B. Mignaquy, Arthur G. Pruden, Raúl Huergo, Adolfo Rosez, ingeniero Carlos Aubone, Horacio Bustos Morón, doctor Carlos Saavedra Lamas, Emilio J. Korlus, Alfredo J. Vasena, señor Otonello, Cyrus Baudy Jr., Ernesto Pasman, ingeniero Alejandro E. Bunge, doctor José de Apellániz, doctor Horacio Beccar Varela, doctor Ernesto Padilla, Miles A. Pasman, doctor Francisco Mendes Goncalves, doctor Santiago Rey Basadre, doctor Enrique Gil, doctor Adolfo J. Luro, doctor Paulino Pico, doctor Mariano Drago, José Guerrico, Carlos Christophersen, doctor Carlos Meyer Pellegrini, León Fuorvel Rigoleau, Carlos M. Meyer, doctor Narciso Ocampo, Guillermo J. Nunes, Julián Solveyra, coronel Luis E. Vicat, Emilio Kinkelin.

* * *

A los 90 años de edad ha fallecido ayer en Mar del Plata, la señora Antonia Argelagos de Escasany, después de sufrir las alternativas de una larga y penosa dolencia.

La extinta dama era una persona de vastas vinculaciones en la colectividad española y que contaba con hondos afectos en nuestra sociedad, donde la noticia de su muerte ha sido recibida con verdadera pena.

Los restos de la señora de Escasany serán traídos a esta capital para ser inhumados mañana en el cementerio del Norte, previa misa de cuerpo presente en la iglesia del Pilar.

* * *

DE TANDIL—

Esta hermosa región serrana donde los días espléndidos ofrecen cada día mayores actractivos a las numerosas familias concurrentes.

Durante el día de ayer se han visto concurridísimo los paseos al Parque, Centinela, Movediza, Manantial de los Amores, Salto de Piedra y muchos otros.

—Motivó una interesante reunión social la función cinematográfica de moda de los martes realizada anoche en el salón de fiestas del Palace Hotel que congregó a buen número de familias conocidas que se habían dado cita allí.

Se exhibieron dos interesates cintas que hicieron pasar ratos entretenidísimos a la numerosa y selecta concurrencia que estaba en el salón de fiestas del hotel.

—Han llegado de esa los señores Raúl Agote, Benjamín Vázquez, Pablo Cazzasa, Luis Messina y sus hijas Hilda y Sofía.

—De Necochea el señor Alejandro Calzada que ha sido objeto de varias demostraciones de simpatía.

—Partieron para esa las señoritas Angélica y Saturna Zubillaga.

—Constituyó una interesante reunión social el te que la señorita María Luisa Olivieri ofreció ayer tarde en el Parque en obsequio de un núcleo de sus amigas en retribución de atenciones recibidas.

Viajeros— De Junín, ha regresado el doctor J. Félix Solana.

—Ha regresado de Mar del Plata, el doctor Julio César Berri su señora María Teresa Córdoba y sus hijas.

—De Montevideo, han regresado las señoritas María Manuela y Fernanda Solana.

—De Mar del Plata, ha regresado el señor Vicente Cassullo, su señora Adela Finocchietto Aguirre, María Esther Finocchietto Aguirre de Ramos, Rosa Finocchietto Aguirre, Lolita Cassullo y Zulema Breuer.

Enfermos— Completamente restablecida de su enfermedad la señorita María Ignacia de Monasterio.

* * *

En ocasión de cumplirse el segundo aniversario del fallecimiento de la señorita Sara Verón se oficiarán misas mañana, a las 10.30 en la iglesia de San Agustín.

* * *

Después de un merecido descanso en las playas de Mar del Plata, ha regresado a' ésta el doctor Vicente E. Mastronardi, quien desde el lunes atiende nuevamente su consultorio.

* * *

El R. P. Manuel Bañón Muñoz consagró hoy, a las 18.30, en casa de la novia y en la mayor intimidad, la boda de la señorita Ana Angélica Hermann con el doctor Remo Pietranera, actuando de padrinos la señora Adela Ch. de Pietranera y el señor Martín Hermann, padres de los contrayentes.

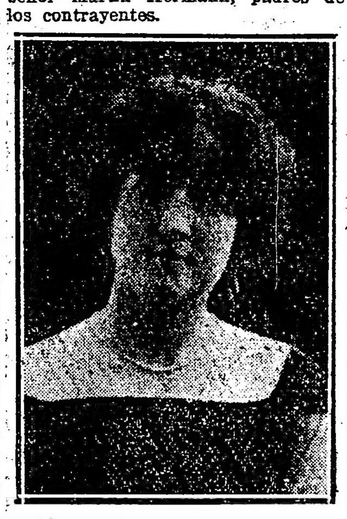

En el acto civil actuarán como testigos, por parte de la novia, el doctor Nereo Jiménez Melo y el señor Antonio Copello, por parte del novio.

La nueva pareja partirá para Mar del Plata.

* * *

El sábado próximo será consagrado en la ciudad de La Plata el enlace de la señorita Asunción Alberia con el señor Roberto Cárcano (hijo).

* * *

Después de una breve permanencia entre nosotros regresará para Estados Unidos, a bordo del "American Legion" la doctora Julia Lathrop.

Motivó una agradable reunión social el te ofercido por la señorita María Esther Caballero Alcántara a un núcleo de relaciones, festejando una fecha íntima.

* * *

Dará margen a una lucida nota social la boda de la señorita Lía Bombal con el señor Enrique Harriaga Castex, que será consagrada el 6 del próximo mes de mayo.

Fué servida anoche en el salón Imperio del Jockey Club la comida seguida de baile que ofrecían, en obsequio de un grupo de sus relaciones el consejero de la embajada de los Estados Unidos, señor Willing Spencer, y el segundo secretario, señor Walter A. Schaell Koph y su esposa.

* * *

En el próximo invierno será bendecido el enlace de la señorita Josefina Arana Marcó con el señor Ricardo Carlos Salvarezza.

* * *

La boda de la señorita Ada Cassino con el señor Pablo Fossati, será consagrada hoy en casa de la novia, siendo padrinos la señora Ana C. de Cassino y el señor Esteban Fossati.

* * *

En la mayor intimidad fué consagrada ayer, por el R. P. García, la boda de la señorita Irene Castro Rubio con el señor Ricardo Echenagucía, actuando de padrinos la señora Benigna Otamendi de Echenagucía y el señor José Hipólito Castro.

Del casamiento civil fueron testigos los señores doctor Aníbal Rubio y Marcelo Castro Rubio, por parte de la novia, y Manuel Arcoy y Solano Echenagucía, por la del novio.

La nueva pareja se ausentará para Córdoba.

* * *

Profundo sentimiento de pesar ha causado en nuestra sociedad, a la que se hallaba extensamente vinculado, el fallecimiento del señor Hernán Ortega Belgrano, ocurrido ayer.

El sepelio de sus restos, efectuado hoy en el cementerio del Norte, motivó una sentida manifestación de duelo.

* * *

El domingo próximo partirá para su destino el ministro del Perú en Bolivia, señor Elía Bonnemaison, acompañado de su señora Paulina Tarnassi.

* * *

Mañana será consagrado en Paraná el enlace de la señorita Esther Aranguren con el señor Arturo R. Matarós.

La boda de la señorita Juana Labein con el señor Juan Boteta Ugarte será consagrada en el mes entrante.

* * *

En el templo de San Nicolás de Bari será bendecido el sábado próximo la unión matrimonial de la señorita Yolanda Drogonetti con el señor Carlos Resio.

* * *

En los salones de la Sociedad Rural Argentina se realizará el domingo próximo un te danzante organizado por la comisión directiva de la Asociación "Ayuda Social Pro Hospitales que preside la señora Cruz M. de Elía.

El precio de las entradas ha sido fijado en pesos 4, y pueden solicitarse a la calle Córdoba 3853 o a los números telefónicos 2605 y 1607, de Palermo.

* * *

Numerosa concurrencia asistió a las misas oficiadas esta mañana en el templo de San Miguel por el alma de la señora Julia Ferreyra de Gómez y del señor Antonio F. Gómez.

* * *

Motivará una reunión social muy interesante la consagración del enlace de la señorita María Elena Saldías con el señor Justo Ballestrin Blanco que se efectuará en el próximo mes de mayo.

* * *

De San Pedro:

El sábado próximo será bendecida en casa de la novia, la unión matrimonial de la señorita Josefina Millán con el señor Serafín Vizca, actuando como padrinos la señora Angela S. de Millán y el señor Antonio S. Vizca.

Del casamiento civil, que se efectuará el mismo día, serán testigos los señores diputado provincial Amancio Millán y Cornelio Millán por parte de la novia, y Agustín Sabaté y Pedro Ortúzar por el novio.

El acontecimiento será celebrado con una reunión, a la que han sido invitadas las relaciones de las familias de los contrayentes.

* * *

En el templo de N. Señora de la Candelaria será bendecido mañana el enlace de la señorita Lydia Palmiro Lombardi con el señor Antonio Castro.

* * *

Se ha formalizado el compromiso matrimonial de la señorita Emilia Palacios con el señor Eduardo Carreras.

* * *

Se anuncia el concertado enlace de la señorita Ana María Olguín con el señor Ernesto San Ospel.

* * *

Mañana partirá para Europa el ministro de Gran Bretaña, Mr. Francis Belby Alston.

* * *

Se ha concertado el enlace de la señorita María Felisa Ville con el señor J. Arnulfo Camargo Astudillo.

* * *

Se anuncia el compromiso matrimonial de la señorita María García Pavía con el señor Nicolás Rossomando.

* * *

Constituirá sin duda una brillante ceremonia nupcial la consagración del enlace de la señorita Judith Salguero Linares con el señor Serviliano Goller y Calderon que se realizará el sabado próximo en la iglesia de San Agustín a las 18.30.

La unión será bendecida por el presbítero don Alberto de los Bueis. Serán padrinos en dicha ceremonia la señora Sara Salguero Linares de Loizaga hermana de la novia y el señor Aniceto E. Salguero padre de la novia.

En el casamiento civil que se realizará esta tarde serán testigos por parte del novio el doctor Lorenzo C. Ferari y el señor Tomás Goler y por la de la novia los señores Carlos Mosto y Rodolfo Salguero Linares.

Después de la ceremonia religiosa habrá una recepción en la residencia de la familia de la novia que dará lugar sin duda a una interesante reunión social.

* * *

Auspiciado por la comisión de Damas Católicas Pro-Infancia que dirige la señorita Enriqueta Córdoba se realizará el sabado 22 del corriente en los salones del Plaza Hotel un baile de dizfraz y fantasía.

El precio de las entradas ha sido fijado en 8 pesos para señoras y 10 para caballeros con opción al lunch.

Las invitaciones pueden solicitarse en Solis 446 o por teléfono a los números 6919 de Juncal y 8631 de Mitre.

Cinzano
Vermouth

Como todos los miércoles, se realiza esta noche la reunión de moda en el Club Atlético S. Isidro uno de los centros mas frecuentados a los que concurren los veraneantes de los pueblos vecinos y numerosas familias de nuestra sociedad.

Una orquesta típica tendrá a su cargo un programa de bailes que, a no dudarlo, ha de cobrar caracteres de gran lucimiento.

A media noche, será servida una cena en los jardines del Club, los cuales serán profusamente iluminados.

Para retirar las entradas de boletería será menester la presentación de la corespondiente invitación.

Se han dispuesto varios trenes de regreso y uno especial a las 2 de la mañana, para comodidad de la concurrencia.

El sábado próximo se realizará en el local de este Club, un baile de "Mi-caréme", que ha de alcanzar, sin duda alguna, tan lucido éxito como los ultimamente realizados en el mismo centro.

El precio de las entradas para este baile ha sido fijado en $ 10.- para los caballeros y $ 5.- para las damas no socios de la Institución.

* * *

—Mas aliviada la señorita Lola Roja Torres.

—En vías de un completo restablecimiento la señora Evangelina López Cabanillas de Olmedo Cortés.

—Restablecida la señora Carmen J. V. de Monje.

—Se acentúa la mejoría del señor Francisco Maers.

—Algo mejor el joven Carlos A. Gaetmanh.

—Guarda cama la señora Esther G. de Matthews.

—Mejor la señora Ernestina M. de Pevidal.

—Algo mejorada la señora Antonia D. de Dodero.

—En vias de restablecimiento el niño Claudio Daneri.

—Restablecido el señor Martín de Gainza.

—Mejor la señora Ana P. H. de Stock.

—Es siempre delicado el estado de la señora Julia C. de Barberis.

* * *

Han llegado:

—De Mar del Plata, el doctor Luis C. García, señora María Manuela Conde y su hijo.

—De Santos Unsué; el señor Aureliano R. Bosch.

—De Taff Viejo, el señor Alberto Jachson Muñoz.

—De Rojas, el señor Alfredo Carvalbo.

—De Capilla del Monte, el señor Enrique Maqueda.

—De Mendoza, la señora Florencia P. de Duclós y familia.

—Del Rosario, la señora Clara L. Domínguez de Lavalle Guzmán y sus hijos.

—De Córdoba, el señor Miguel E. Acevedo y familia.

—De Gutiérrez, el señor Antonio Arias y señora Carmen Herrera Vegas.

—De Dolores, la señorita Ana Elvira Pintos.

—De Trenque Lauquen, el señor Luis Prieto y familia.

* * *

Han partido:

—Para Mercedes, la señora Amadea A. V. de Lopez y sus hijas.

—Para Mar del Plata, las señoras Victoria S. de Otero, Celia E. de Estrada, Joaquina O. de Cebel Cullen y la señorita María Teresa Obejero.

—Para Córdoba el doctor E. Gibson y familia.

—Para Bragado, el señor Pedro R. Nuñez y señora Adela Ginocchio.

—Para Tandil, el señor Francisco Llobet y familia.

—Para Tucumán, el señor Manuel Crespo.

—Para Nahuel Rucá, Enrique Gamas y su esposa Ester Ezeyza.

—Para General Lopez, Raul Echeverría.

—Para Vicente Casares, las señoritas Carmen Leguineche y Herminia Sara Fernández.

—Para La Rioja, Abel Bazán.

—Para Mendoza, Justo E. Olivera.

—Para Tucumán, Manuel Crespo.

—Para San Vicente, Arturo Serrano.

—Para San Isidro, Carlos Guiñazú

—Para Concepción del Uruguay, las señoritas María Teresa Egusquiza y Clara Margariños.

—Para Alcorta, Amancio N. Williams y su esposa Irene Camusso.

—Para Capitán Sarmiento, el señor Carlos Zardín y familia.

VINOS
CARRODILLA
Blancos - Tintos
:: y Generoso ::
DE
B. F. Nazar Anchorena
Charcas 1600
U. T. 2655, Juncal

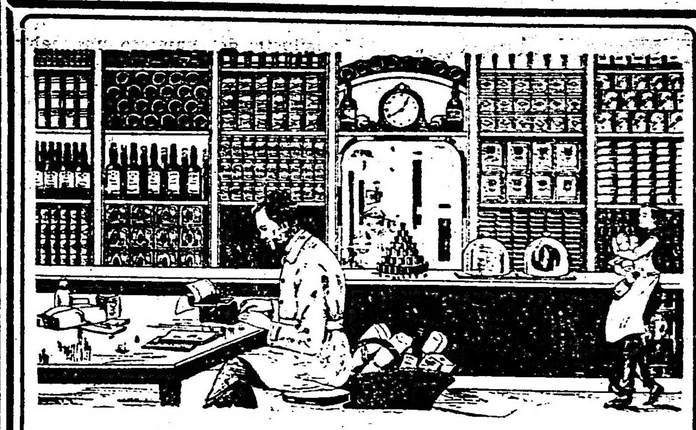

La Máquina "CORONA" ayuda al Almacenero como a cualquier otro Comerciante.

En todo negocio progresista hace siempre falta una máquina de escribir, no pudiendo el almacén ser una excepción a esta regla, dado que, teniendo forzosamente el almacenero que escribir cartas, pedidos, listas de precios, etc., resulta imprescindible hacerlo a máquina, si se quieren, a un tiempo, evitar las causas de error, obtener un máximo de atención por parte de los corresponsales, y causar la impresión de la verdadera importancia que el negocio debe tener.

La Nueva "CORONA" ESCRIBE SIEMPRE A LA VISTA con una clara y hermosísima escritura, teniendo, además, cinta de dos colores y automáticamente reversible, teclado universal de teclas bien separadas, y UN CARRO ANCHO QUE PERMITE ESCRIBIR EN UNA MISMA LINEA MAS LETRAS QUE CON CUALQUIER OTRA MAQUINA PORTATIL. Es de un manejo tan fácil que no es necesario ser dactilógrafo para aprenderlo perfectamente en poco tiempo.

Cuesta solamente $ 205 papel (con un descuento del 10 o|o, si comprada al contado). Como es muy probable que en su pueblo haya un Agente de la Máquina "CORONA", pídale que le muestre una, y que le explique el sistema de ventas en 10 mensualidades, o, sino, escríbanos directamente.

Cía. LA CAMONA
39 - MAIPU - 43
BUENOS AIRES

NECESITAMOS AGENTES ACTIVOS en aquellas localidades donde aun no tenemos representante.

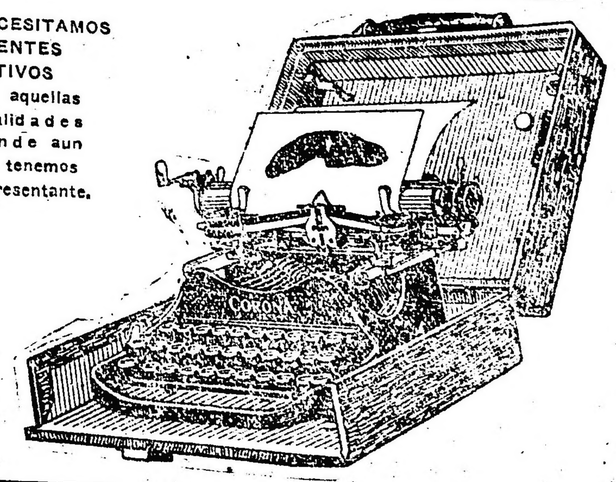

"La Epoca" en Mar del Plata

La Agencia de LA EPOCA en Mar del Plata, ha quedado instalada provisoriamente en la calle San Martín 2379, donde se reciben suscripciones y avisos.

Durante la temporada mantendremos el servicio completo de información mundial, colocando telegramas en los pizarrones de la Rambla y del Club Pueyrredón.

CHINATO GARDA
es el mejor

Compañías Francesas de Navegación

DESIRADE	12 Marzo	Vigo-El Havre
PLATA	14 Marzo	Marsella-Genova
VALDIVIA	20 Marzo	Marsella-Genova

Reconquista 433 — Buenos Aires

Estudio Fotográfico: F. BIXIO y Cía
TRABAJOS ESMERADOS Y MODERNOS
ARTE EN LOS RETRATOS DE NOVIOS Y NIÑOS
Bdo. de Irigoyen 185 — Bs. Aires — U. T. 1372. Rivad.
ANEXO MAR DEL PLATA — RAMBLA BRISTOL 183. U. T. 1173

Quereis la Salud??

RECONSTITUYENTE DE LA SANGRE
UNICO APERITIVO RECOMENDADO POR LOS MEDICOS. — CONTIENE 0.5 GRAMOS DE HIERRO DISUELTO, ASIMILABLE AL CUERPO HUMANO
UNICO CUYA VENTA ES PERMITIDA EN LOS ESTADOS UNIDOS DE NORTE AMERICA
Concesionarios: JOSE PERETTI & Cia. — Rivadavia 1914, BUENOS AIRES

PAGINA LITERARIA

El quintero de "Las Rosas"

"Mí chiedi, fanciulla, che asconda la volta del cielo stellata, azzurra, lontana, profonda. Non so..."

La canción llegaba confusa a nuestros oídos; apenas si conseguíamos entender algunas palabras. ¿Quién ensayaba su acento en aquella hora de honda melancolía, en que se iba oscureciendo rápidamente el cielo gris de un día sin sol? ¿Quién hacía vibrar su voz armoniosa, aunque un poco bronca y áspera, por la edad, el alcohol y el tabaco, en medio de la quietud absoluta del campo?

La Naturaleza parecía dominada por un inmenso sopor; la fuerte ventolina de la mañana había cesado, no se movía una sola hoja; las haciendas recortábanse inmóviles sobre la loma, bajo la cerrazón que lo envolvía todo y cubría el horizonte. ¿Era un grito desesperado el que oíamos, como presagio de la tormenta a punto de desatarse, o un himno que el hombre entonaba a la noche que se acercaba convidando al descanso de los seres y las cosas?

En el galpón, viejos nutrieros que abandona el catre para entregarse a la actividad laboriosa. Hasta la madrugada va y viene por el campo, no a la manera de una sombra, inquieta y doliente, sino alegremente, pensando y soñando con sus cantatas, que traducen siempre los estados de su ánimo, frente a la noche estrellada, en la calma de la tierra, o bajo el recio temporal; en el sosiego del corazón o en las angustias de la ansiedad... En nuestras noches de la estancia, suele llegar a la imaginación desvelada, la voz musical y errante del quintero, trayéndonos sensaciones que no acertaría a referir. En medio del misterio del universo pasa el hombre cantando... En las horas diurnas si se llama a Ricci, acude él, exhibiendo su incurable renguera y apretándose con una mano el costado; la faz contraída, el caminar y el ademán penoso indican que le atormentan los riñones. Pero tan pronto oscurece el firmamento y las poblaciones se recogen a dormir, el quintero de Las Rosas transfigúrase. Su cuerpo encogido recupera la apostura viril, el semblante rugoso dulcifica la expresión, el andar recobra la perdida energía. Pala o azada al brazo para fecundar afanes junto al surco y melodía que fluye de los labios, dando ritmo a la tarea y sendero al pensamiento, y que es ya una endecha de amor, ya una canzoneta de café-concierto, ya una oda patriótica de Carducci.

De regreso a la ciudad, seguíamos contemplando a Ricci, todavía por algunos minutos, desde el breack. La silueta del quintero nos había impresionado fuertemente, acaso por los rasgos de ese solitario, o tal vez porque habíamos descubierto que puede esperarse la muerte cantando, aun privados de los goces y los deberes que impone una vida diferente de la suya: sin la paz de los campos, la quietud de la noche, ni el aislamiento del yo, replegado en sí mismo...

El viento y la lluvia azotaban a nuestra volanta; aun ya cerrada la noche, lejos de la estancia, nos parecía distinguir — y era que seguía vibrando en nuestros oídos — la canción del quintero de Las Rosas.

"Che importa saper ci sia
fanciulla al di la della vita?

Federico Quevedo Hijosa.

¡Pobre Fausto!

Este nombre que inmortalizó Goethe en su hermoso drama, de por sí es evocador de ensueño y poesía. Pero en esta ocasión no hablaremos de este personaje imaginario que dió a la leyenda alemana que rodó estruendosamente en todo el imperio, allá por el siglo VXI, cuando el romanticismo tendía su velo impalpable sobre las almas soñadoras. Pues es verdaderamente extrañable que este nombre poético por excelencia, lo haya llevado un muchacho que guardaba en sus venas la más pura sangre araucana; que había nacido entre pieles de oveja junto al fuego que ardía a toda hora en un rancho perdido en el bosque, rodeado de hombres y mujeres sin cultura de ninguna clase y de escasa civilización, como lo son en su mayoría los pocos aborígenes que aun sobreviven de nuestro Chile primitivo.

Es de admirarse que el Gobierno y la sociedad aún no puedan corresponder como se debiera, a la necesidad de acabar con la pobreza intelectual y moral en que viven sumidos estos indios que, con musha razón nos quitan el título de país civilizado que ostentamos no con poco orgullo.

Para esta raza fuerte y aguerrida y libre aún de enfermedades de transcendencia social, la moral no existe ni en sus más remotos principios; y para probarle basta solo con advertir que la muerte del padre, de la madre o de un hermano en una familia no constituye un duelo para ellos; pues, en las noches y en los días que permanece el cadáver en el rancho, el alcohol impera sobre todo, sin escaparse de sus efectos desastrosos ni las mujeres ni los niños.

El hombre araucano es por naturaleza flojo; no posee hábitos de trabajo; va al campo y hace pequeños sembrados por imperiosa necesidad; la mujer no tiene más preocupación diaria que dar de mamar a sus hijos y preparar sus comidas. Natural es que haya familias de araucanos que vivan relativamente con ciertas demostraciones de cultura; pero estas son raras; las más son como ya lo hemos dicho.

Fausto el hijo menor de la familia de los Pailalef, que vivía en la Costa una de las subdelegaciones que pertenecen a Osorno, empezó a crecer de alma y de cuerpo en medio de este ambiente oscuro, lleno de miserias y a pesar de que su padre por su estatura, sus espaldas de gigante y la fiereza de su rostro recordaba al gran Caupolicán, y su madre (tenía la mitad de "huinca") que también era corpulenta y sana, no se desarrolló robusto y vigoroso como sus hermanos y demás nibos de su tribu; más bien era de aspecto raquítico y enfermizo, desheredando por completo la tosquedad inconfundible de las líneas del rostro de sus antepasados.

Pero esta que pasaban los padres y los hermanos de Fausto, en el invierno tendidos alrededor del fuego y en el verano quemando su cuerpo al sol, nunca logró cautivarlo. Su ruca era para él una cueva llena de humo, por eso legustaba la vida al aire libre. Recorría los senderos del bosque acompañado de su "chueca" que lo entretenía y le servía de arma; conocía todas las pampas en que la frutilla silvestre se ofrecía dulce y abundante; y así su vida era vagar sin descanso por el campo, como un enamorado de la naturaleza que encuentra en ella refugio para su espíritu que lo aleje de amargas inquietudes. Tenía un alma completamente distinta a la de sus hermanos; se lavaba en las vertientes rumorosas, era bueno, sin habérselo enseñado nadie, y hasta gozaba contemplando el hermoso cielo de los atardeceres, admirables en esta región por la altura en que se extienden estos campos y las dilatadas perspectivas que van a rematar en la cordillera andina erizada de volcanes eternamente nevados y en los cerros de la costa cubiertos de bosques espesos. Sabe Dios si estos delicodas sentimiento los había heredado Fausto de un ascendiente lejano de su madre.

Deslizándose por esta vida, llegó Fausto a los 15 años, cuando empezaba a funcionar la escuela de Forrahue, creada recientemente, despúes de de grandes esfuerzos gastados por los cultos de esta subdelegación, en beneficio directo de la gran cantidad de familias indígenas que la habitan. Fué el primer muchacho que llegó a iluminar su almay su corebro con los radiales de luz que con verdadero amor y sacrificio derramaba la maestra en su humilde sala de clase para que la aprovechasen estos seres que iban a ser padres y madres, y que la ignorancia en que crecían les cerraba todas las puertas de la civilización.

No tardó la maestra en comprender la inteligencia, su buen corazón y el amor al estudio de este muchacho, y como era madre de 6 niños, lo dejó para los servicios domésticos de la casa. Los niños hicieron de Fausto su mejor amigo; él, los sacaba a pasear por el campo los días de sol, con ellos encerraba el ternerito de la única vaca que les ofrecía en abundancia su alimento preferido. Una vez salvó a uno que había caído en un pequeño río, en circunstancias que andaban buscando flores para la Virgen que la maestra tenía para los tiempos en que oficiaba el mes de María.

Un día la maestra dejó de asistir a clase porque una grave enfermedad la amenazaba de muerte y tuvo que irse al hospital. Varias semanas hacía ya que la reemplazaba no de muy buena gana una vieja solterona que era ayudante de una escuela en la ciudad. Al terminar el mes volvió a hacerse cargo desus clases la buena maestra y madre, ya sana y con deseos de continuar en la hermosa obra de civilizar.

La reemplazante aburrida como estaba, y aunque negras nubes venían de la costa anunciando una lluvia torrencial, pensó en irse, indefectiblemente, ese mismo día. Fausto ensilló su mulata que servía admirablemente para los mandados a la ciudad y emprendió la marcha con su señorita a través de caminos barrosos que subían y bajaban por las montañas, oscuras a causa de que las nubes ya habían descendido hasta las copas de los arboles gigantes y empezaban a convertirse en copiosa lluvia.

En su viaje de regreso, ya el pobre muchacho no traía una parte del cuerpo seca. Como la lluvia siguiera sin cesar y la noche amenazante le saliera al paso, resolvió pasar a alojar a la primera casa de inquilino que encontrara.

Feliz estaba por el hospedaje salvador que con buena voluntad le ofrecía un viejo campesino y más aún, porque al día siguiente llegaría muy temprano a la casa de su patrona con los remedios para el niño que había quedado enfermo. Aprovechó parte de la noche en secar sus vestidos y su poncho, en la gran fogata y el resto en dormir.

Se levantó amaneciendo, pero había llovido tanto que los esteros estaban todos a nado y no podía continuar su anhelado viaje. Aún en la tarde de este día seguía lloviendo tempestuosamente, pero su corazón extraordinariamente bondadoso lo impulsaba a afrontar los peligros que se presentaran, y salió.

Varios esteros había salvado ya con toda felicidad, y lo quedaba el último y el más peligroso. Aquí fué donde Fausto empezó su sueño eterno; la mulata la tomó la corriente, logrando salir a algunas cuadras de donde había entrado, pero el jinete ya no la guiaba. Al día siguiente encontraron al pobre Fausto flotando sobre las aguas turbias, sujeto por las raíces de un tronco.

Así murió este héroe anónimo, hijo de araucano, que entregó su alma al cielo en un día que el trueno, los relámpagos y la lluvia hacían de esos bellos campos regiones infernales.

C. ROBLES B.

Nostalgías de Otoño

La calle solitaria
y huérfana de ruidos;
la tarde viste opacidades lóbregas
de un cielo plomizo;
de vez en cuando en las ya desnudas
ramas, descuélganse los fugitivos
y temblorosos pájaros,
sacudiendo sus alas y sus picos
entreabiertos;
y uno que otro paatón aventurado
envuelto en la bufanda y el abrigo
y exhalando vapores
como andante chimenea, pasa rígido..

Allá muy lejos, casi en lontananza, el
panorama es sombrío.
¿Por qué esfuman los iris
del paisaje, polícromo...?
...Y qué agudo es el dardo
del flechador Cupido.
Ah, si al menos "sus manos" cuasi diáfanas,
"sus dedos" cuasi níveos,
ungieran de caricias
mi frente. Estoy herido.
Allá, muy lejos, casi en lontananza
cruza un ensueño como un rey Olímpico,
y en las ramas las tórtolas
se acurrucan, de frío.

Tardes de Otoño. Parece que llevan
un algo muy mío,
como si fuese la
languidez espectral de mi hondo abismo:
como alas misteriosas y enfermas
de glaciales mutismos
que rozara mi entraña
ahogándola de hastío.
Yo las siento pasar, tocar mi frente,
y despertar de lo íntimo,
el torrente de mis ansias inefables,
el caudaloso río
que amuralló el desdén
de "aquella" de sueños infinitos.
Estoy como en tinieblas
y sediento de su esplendor mirífico;
y quisiera embriagarme y quisiera
lo que nunca fué mío,
el panal de sus labios
para libar la miel de mis delirios,
como llama a otra llama
alvidando las horas confundidos;
pues me parece que me falta algo
muy vital y que me asfixio
cuando estoy lejos de ella
privado del perfume que derrama
su cuerpo afrodisíaco;
pues me parece que me falta algo
más vital que el oxígeno.

La tarde viste opacidades lóbregas
de un cielo plomizo,
Ah, si pudiera, así como en la ráfaga
se funde mi suspiro,
en la atmósfera azul y transparente
volcarme como un Silfo;
si, como un Silfo, sabedor del arca,
do guarda sus secretos el vacío;
la dulce promisión de aquel ensueño
de aquel mi vellocino.
¿Qué son de los vislumbres
de aquellos paraísos...?
¿Y qué fué, qué, de aquello
que por labios de miel fué prometido...?
Engaños de viajero en los desiertos,
oasis de espejismos.
Porque no fué mi corazón labrado,
en pedernal, Dios mío.

La noche poco a poco
va cayendo, como un velo sombrío
de tristezas
gris y frígido;
como lápida de nieblas
sobre los muertos que parecen vivos,
sobre los vivos que parecen muertos.
Pero yo le tuve fe, la fe sagrada
que endulza al corazón cuando se es niño
y puse mi corazón entre sus manos
como ascua luminosa y como lirio,
y lo torno después
al sepulcro de mi ser, como un Cristo
caído del madero
que tragara IN ETERNUM el abismo
con la bíblia de amor de su palabra
y con su culto místico...
...Yo la quise en verdad
y a veces pienso
y siempre pienso
Por qué la habré querido.

G. del Río Iceberg.

La Plata, marzo 1924.

Los veraneantes

Cuento por ANTON CHEJOV

En el andén del apeadero de un lugar veraniego, paséase una parejita de recién casados. El la estrecha amoroso el talle, y ella se inclina ligeramente hacia él los dos se sienten felices. La luna los comtenpla desde las nubes y frunce el ceño; seguramente los envidia en su inútil soledad El aire, inmóvil, está impregnado del perfume de las lilas y de las cerezas.

Al otro lado de la vía óyese el chillido agudo de los frillos.

—¡Que hermoso, Sacha!

—¡Que hermoso! — repite la joven. — Me parece un sueño. Fijate qué hermoso y atrayente es aquel bosquecito, qué bellos estos enormes postes telegráficos, ¿No es verdad que animan el paisaje?... Hablan de la gente... de la civilización. ¿Te gusta cuando el viento nos trae el sonido lejano de un tren en marcha?

—Sí...; uero, qué manos tan calientes tienen, Varia, estás nerviosa. ¿Qué hay para cenar?

—Okrochka (1) y pollo...; habrá bastante. De la ciudad he hecho traerte sardinas en conserva.

La luna hace una mueca y se esconde detrás de las nubes; la felicidad humana le recuerda su aislamiento y su lecho solitario detrás de los montes y valles...

—¡El tren llega! ¡Qué hermoso!— exclama Varia.

A lo lejos aparecen tres ojos centelleantes. El jefe de estación sale al andén. Por todos lados aparecen luces de señales.

—Miraremos como se marcha el tren y nos iremos a casa — dice Sacha, bostezando, — ¡Que dichosos somos, Varia! Es verdad; parece un sueño.

El monstruo negro acércase al andén y se detiene... Por las ventanas alumbradas vense hombros, sombreros, caras dormidas...

—¡Hola, hola! — dicen desde un vagón. — Varia con su marido han salido a recibirnos. ¡Están aquí! ¡Varia! ¡Varia! ¡Hola!

Dos niñas saltan del coche y cuélganse de Varia. Detrás de ellas aparecen una, señora regordeta y un caballero largo y flaco; luego, dos colegiales cargados de maletas; después, la institutriz, y por último, detrás de la institutriz, la abuela.

—¡Ya nos tienes aquí, querido! — dice el caballero estrechando la mano a Sacha. — ¡Ya sé que nos esperabas! Perdías la paciencia esperando al tío; te enfadabas conmigo, seguramente. ¡Kolia, Kostia, Nina, Fifa... chiquillos! Abrazad al primo Sacha. ¡Todos hemos venido, toda la familia, y por unos tres o cuatro días ¡Sé que no te estorbamos!...¡Solo te ruego que no gastes cumplidos!

Viendo al tío con su familia, el matrimonio quédase aterrorizado. Mientras el tío habla y le abraza, Sacha prevé lo que va a suceder; qué el y su mujer cederán a los huéspedes sus tres cuartos, las mantas, las almohadas; que las sardinas, el pollo y la sopa serán engullidos por los recién llegados; que los primos arrancarán las flores, derramarán la tinta que la tía no cesará de hablar de su enfermedad, la solitaria, y sus dolores de estómago, y de recordarles que es baronesa de nacimiento.

Sacha mira con odio a su joven esposa y la dice en voz baja:

—¡Han venido por tí! ¡Que el demonio se los lleve!

—¡No, por tí! — le contesta ella, pálida de coraje. — ¡No son mis parientes, son los tuyos!

Y volviéndose a los huéspedes, les dice con sonrisa afable:

—¡Vaya, sed muy bien venidos!

La luna reaparece; ahora sonríe; parece alegrarse de no tener parientes.

Sacha mira al otro lado para ocultar su cara desesperada; hace un esfuerzo para dar a su voz un sonido alegre y bondadoso, y exclama:

—¡Enhorabuena, queridos míos!

(1) Sopa fría muy apreciada en Rusia.

La taberna

Niño:

—La taberna es el lugar donde se fraguan los proyectos que favorecen la corrupción cívica.

—El asesino va a la taberna a preparar sus planes sanguinarios.

—A la taberna va el policía a buscar el delincuente.

—La taberna envilece al trabajador honrado.

—La alegría y frescura de la juventud las marchita y entristece la taberna.

—La taberna es la proveedora de cárceles y presidios.

—Los hospitales y los manicomios se llenan con los despojos de la taberna.

—La taberna causa más horrores que la misma guerra.

—El enemigo más grande de la felicidad es la taberna.

—La taberna entorpece el adelanto moral y material de los individuos y de los pueblos.

—Queridos niños: apartaos de la taberna; no toméis nunca bebidas que contengan alcohol, y os desarrollaréis sanos, alegres y fuertes de cuerpo y de espíritu, condiciones necesarias para ayudar a vuestros padres y servir a la patria, que tanto espera de vosotros.

HILARIO SANZ.

EL SALVAMENTO

Cuento por MARCEL PREVOST

"Sentiría, Mauricio, que mi carta le causara mala impresión y le hiciera suponer que la mejor amiga de su mamá es una mujer sin principios, indigna de la estima de la señora Leblond y de la de usted. Nunca habría escrito esta carta, nunca, á no mediar un pequeño incidente sucedido ayer, que me ha informado de cosas que ni siquiera sospechaba... Toda la noche he estado reflexionando: ¿Debo escribir a Mauricio? ¿Debo abstenerme de escribirle? Al levantarme esta mañana estaba decidida a no escribir. Y he aquí que, no sé como una hora después, me encuentro con la pluma en la mano. Al menos ¿me promete ser discreto, no mostrar esta carta a sus camarada y quemarla tan pronto como la haya leído?

"Hace mucho tiempo que le conozco a usted, Mauricio. Cuando su padre y mi pobre marido vivían, eran los mejores amigos del mundo; cuando nos quedamos viudas, casi al mismo tiempo, su mamá, y yo tratamos de consolarnos estrechando nuestra amistad, hablando de los desaparecidos. Usted era entonces, no el joven de ahora, sino un pequeño colegial de traje de pana, de cuello vuelto, de pantalón corto, rubio, rosado y diminuto como una muchachita... Si me hubieran dicho que aquel pequeño Mauricio me haría la corte, me hubiera parecido risible desde luego.. Y si se hubiera agregado que yo misma... En fin, no vayamos demasiado de prisa...

Usted crecía bellamente; pero yo le veía siempre niño, como lo veía su mamá, hasta cierta noche en que invitada a comer en su casa, noté que usted me oprimía el pie bajo la mesa... Quedé sorprendida al principio, pues no podía creer que aquello fuera cierto. El zapato del vecino que encuentra el de la vecina, a veces no es más que el resultado de la casualidad ¿no es cierto? Pero cuando este se ha retirado discretamente y el otro le persigue, quiere alcanzarlo, y con toda clase de pequeñas presiones y de golpes ligeros, se esfuerza por entablar conversación, no cabe ya la menor duda; hasta una mujer honesta está obligada a comprender. Hágame la justicia de reconocer que en aquella ocasión, como en todas las demás, me conduje como una mujer honesta. Mi zapato no respondió nada al suyo, y usted no consiguió más que quitarme el apetito y la tranquilidad.

"¡Cómo!, me decía yo, acabada la comida, mientras hablaba con su querida mamá, ¡cómo! ¡Este pequeño Mauricio Leblond de tan buena familia, tan educado, se permite hacer señas con el pie a una amiga de su madre! ¡Un niño de su edad! Y yo le miraba a usted y estaba bien obligada a confesarme que no era usted ya tan niño. Era el año pasado casi al finalizar el invierno; usted era tan alto como hoy, tan fuerte: no tenía un pelo de barba... pero nadie podía equivocarse: usted era un hombrecito y, sin ninguna duda, cuando usted pasara por las calles las modistillas le mirarían ya con interés... No importa, pensé. A los diez y nueve años es de todas maneras un poco pronto para pensar en las mujeres, sobre todo cuando se piensa en los estudios. Tendrá tiempo de divertirse cuando haya recibido los diplomas. Y yo aparentaba no darme cuenta de las miradas que usted me lanzaba y de las ternuras de su zapato para con el mío.

"Entonces usted me escribió. Usted osó escribirme, a mi casa, cartas de declaración, suplicándome una respuesta a Lista de Correos. Eran muy bonitas sus cartas, Mauricio. Las he guardado y las releo a menudo. Es una lástima que haya usted escogida la carrera de las ciencias, porque usted habría podido ciertamente, con el talento que demuestra en los giros de las frases, alcanzar un puesto envidiable en la literatura.

"¡Ah, no es por elogiarme, pero creo que pocas mujeres habrían resistido como yo! Ante todo, Mauricio (y no dudo que lo sospechará es usted un joven apuesto. Tiene el fino semblante de su querida mamá, que ha sido tan hermosa, y, a pesar de ello parece usted todavía más vigoroso que lo fué el señor Leblond. ¡Tiene su importancia ser la primera mujer a la cual un buen mozo como usted presta atención! ¡Y, además, está usted tan bien educado! Era tan respetuoso conmigo, salvo esa mala costumbre de oprimirme el pie bajo la mesa! Yo le resistía siempre; no respondía a sus cartas; pero de eso a decir que todo ello me ha dejado indiferente, que no me he sentido un poco tumbada... no, yo mentiría si lo dijera. Sólo que yo estaba cohibida, usted debe comprenderlo, ante todo por los principios y después por mi amistad con su mamá... Tuve también escrúpulos en desviar de su trabajo, de sus mantemáticas, a un joven que tenía necesidad de todo el tiempo para prepararse un porvenir.

He aquí por qué, mi querido Mauricio, al cabo de un año de asedio, usted no ha obtenido nada de mí, nada absolutamente, ni siquiera un beso en la mano..."

"Ahora, he aquí que ayer, (es el incidente a que he hecho alusión) fuí a casa de mi escribano, y esperaba en la antecámara, cuando, al aproximarme a la ventana por casualidad le ví a uster pasar por la vereda de enfrente. Llevaba su cartera bajo el brazo: iba usted al instituto para el curso de la tarde. En la misma acera, frente a una vidriera había una mujer; y le ví a usted, no sin sorpresa, en lugar de saludarla y pasar de largo, entablar conversación con ella, y muy juntos, como íntimos amigos, quedáronse hablando largo rato sin importárseles siquiera las miradas curiosas de los transeuntes.

"¿Entonces, Mauricio, quiere decir que usted también tiene sus amiguitas? ¿Usted a quien su mamá creo un santito, disipa el tiempo y el dinero? ¿No deplora usted malograr así lo mejor de su juventud, los mejores latidos de su corazón y sus primeros besos? ¡Y yo que encontrándolo a usted tan gentil, me consideraba en la obligación de rechazarle!... ¡Ah, si yo hubiera sabido, si tan siquiera lo hubiera sospechado! Por lo menos no habría dejado de prevenirle con alguna leal advertencia...

"No obstante, creo que no está todo perdido todavía, y pienso que es posible desviarle a usted del mal camino. He vacilado en confiarme a su mamá. Tengo miedo de alarmarla. ¡Le amo a usted tanto! ¡Está tan lejos de suponer!...

"Entonces me he decidido a escribirle. Venga a verme, esta noche a mi casa, después de las ocho. Quiero conversar con usted, darle consejos de verdadera amistad y, si todavía hubiera tiempo, salvar por lo menos su porvenir.

Venga. Sé bien que me comprometo, que mi propósito parecería extraordinario a muchos. Pero, con la mano sobre mi corazón cumplo con mi deber. Soy bien deudora de ello a su querida mamá".

La constancia de Constancio

Cuento por EDMOND VALLEE

Cierto que Constancio Plumet no era el gallardo joven que anunciaban las cartas; pero era alguien de una banalidad simpática, que hacía decir a las gentes: "¡Es un buen muchacho!" Todavía seguiría despachando expedientes en un Ministerio si la fatalidad no hubiera interpuesto en su camino a Cecilia Rombier, rubia y llenita; su ideal convertido en realidad.

Cecilia era pura; Constancio era casto; un matrimonio debía forzosamente consagrar esta unión de dos seres nacidos el uno para el otro. ¿Por qué se le ocurriría a Cecilia decir un día: "Yo no me casaré nunca con un hombre que no haya viajado, con un sedentario, un fósil", por qué?

Como estaba decidido a todo para lograr el amor de su amada, viajó. Fué empleado de la Compañía de Coches-Camas en el expreso de Oriente, guía en la cordillera de los Andes, cazador de focas en el Polo Norte ,pescador de perlas en el Japón. Dió tres veces la vuelta al mundo, y al cabo de tres años de peregrinaciones sin cuenta, souriente y lleno de esperanza, se presentó delante de Cecilia.

—Le esperaba, amigo mío. ¡Qué alegría poder presentar en los salones a un marido que conoce todos los idiomas!

—Es que... — dijo Constancio, lleno de asombro — no he tenido tiempo de aprenderlos.

Y Cecilia lanzó esta frase lapidaria:

—Tendré paciencia; pero yo sólo me casaré con un políglota.

Constancio, cada vez más enamorado, comprendió su obligación. Pasó muchos días exhumando los textos de los monasterios tibetanos, siguió los cursos de filología de la Universidad de Pekín, desentrañó los misterios de la lengua esquimal en los fiords de Groenlandia. Pasados diez años de estudio, se presentó, alta la frente y pletórico de amor el corazón, delante de Cecilia, que estaba cada vez más rubia y más llenita.

—Bienvenido — le dijo—; ya empezaba a desesperarme.

—Sí, amada mía. Hoy me postro a tus pies, dispuesto, como siempre, a casarme contigo. Pico de la Mirándola como políglota es un ignorantón a mi lado.

—Constancio, creo que vamos a ser dichosos.

—Dios lo quiera. He leído todo, he visto todo, he aprendido todo, y aunque nada sepa de la vida...

—¡Cómo! ¿Qué no sabes nada de la vida? ¿Pero qué locura iba yo a hacer? ¡Casarme con un ignorante, con un ser que cae de la luna!... Prefiero esperar.

—¡Pero, Cecilia! ¡Cecilia mía!...

—¡Luche usted contra la adversidad, triunfe de los obstáculos que se le presenten, venza las más grandes catástrofes morales, y entonces no tendré inconveniente en ir con usted al altar!

Constancio comprendió. Salió de la habitación y se casó. Su mujer era una furia que le golpeaba, le injuriaba como un carretero y le engañaba como cuatro... Con ella conoció todas las amarguras de la vida.

Por fin, a los veinte años de matrimonio, la señora de Constancio, cansada de perseguir a su marido, dejó este valle de lágrimas después de una intoxicación de setas, cogidas imprudentemente por ella misma en el bosque de Fontainebleau.

Constancio, pasado el año de luto, llamó a la puerta de Cecilia, siempre rubia, y ya, más que llenita, obesa.

—¡Amigo mío! ¡Veinte años sin vernos! ¡Cómo pasa el tiempo!

—Cecilia, han pasado los años, he tenido todos los oficios, he aprendido todos los idiomas, he recorrido todos los países, he conocido todos los disgustos de la existencia, porque me he casado, y juro que conozco la vida... Creo que ya estoy en condiciones de pedir su mano...

—Pero... ¿y su mujer?

—El Señor, en su bondad inagotable, la ha llamado a su lado.

—Pues lo siento mucho, querido mío: pero nunca seré la mujer de un viudo...

Comité Olímpico Francés

Reglamento para el concurso de literatura

Definiciones generales

Artículo 1o. Se organizará un concurso en París desde el 13 de mayo hasta el 27 de junio de 1924.

Art. 2o. No serán admitidas al concurso más que las obras (líricas, dramáticas o novelescas). Inspiradas por la idea sportiva. No deberán exceder de 1.000 versos o 20.000 palabras en prosa.

TITULO II

Envío-devolución de las obras

Art. 3o. Las obras deberán ser mandadas a la sede del Comité Olímpico Francés, 30 de reu Grammot, París (11), franco de porte, desde el 1o. de febrero de 1923, hasta el 1o. de febrero de 1924, última fecha. Deberán ser presentadas en su idioma original y acompañadas de una traducción inglesa o francesa. En un breve análisis mencionará el sujeto de la obra.

TITULO III

Composición, atribuciones del jurado, recompensas

Art. 4o. El fallo sobre las obras, será confiado a un jurado internacional, compuesto de personalidades sportivas y en su mayoría literatos.

Art. 5o. Podrán ser atribuídas para las tres mejores obras:

1o. la medalla olímpica de plata sobredorada.

2o. La medalla olímpica de plata.

3o. La medalla olímpica de bronce.

Art. 6o. El jurado tendrá todo poder para apreciar las obras que le fuesen sometidas en el presente reglamento. Las deliberaciones del jurado serán secretas; sus decisiones sin apelación.

TITULO IV

Definiciones de las responsabilidades de la comisión

Art. 7o. Conforme la ley, las obras no podrán ser reproducidas, sin autorización firmada por su autor.

Art. 8o. Cuáles fuesen las causas y la importancia del daño, la Comisión de Artes y Relaciones Exteriores no será en ningún caso responsable de incendios, robos, pérdidas u otros accidentes de los cuales los manuscritos o traducciones tuvieran que sufrir.

TITULO V

Disposiciones generales

Art. 9o. Los concurrentes comportarán su misión sin reserva a las disposiciones ya mencionadas a los reglamentos especiales, a las medidas de policía y de orden prescriptas por las autoridades francesas y por el Comité Ejecutivo de los Juegos Olímpicos.

Art. 10o. La secretaría general del Comité de los Juegos Olímpicos de 1924, está encargado de la ejecución del presente reglamento.

LA ABEJA

por J. ORTEGA MUNILLA

Sobre la flor de un romero se había posado una abeja. Luego voló en derredor de mi cabeza, y el susurro de sus alas sonaba como el bordón de un canto coral. Creí entender este discurso:

"...Mientras los hombres buscan lo amargo ara acibarar la existencia propia y ajena, yo busco la dulzura que está esparcida en las plantas y la deposito en los estuches de cera para que sea saboreada por los labios golosos. Una sola gotita de miel basta para perfumar la insipidez. El panal de nuestra colmena chorrea el dorado jugo tan condiciado de los finos paladares. Y de balde lo damos a quien se atreve a venir por él desafiando nuestros picotazos, en lo que somos ejemplo de que las cosas buenas cuestan sacrificios. Fabricantes somos de sano alimento y lo extraemos de los vegetales en los que la ciencia no halla nada utilizable.

El hombre pasa inadvertido al lado de las grandes riquezas. Si un genial investigador descubre una fuente de bienes que modifique y mejore la condición de la vida, se le persigue, se le arruina y se le desespera. Nuestro instinto halló en las flores el delicado zumo, y el poeta latino pudo afirmar que "la codicia generosa de las abejas dotó a los campos de una industria sin par".

...Al volar la abejita en la búsqueda de plantas amorosas el sol la alumbró, y en el extremo de su abdómen brilló un punto de color granate. Era la miel que había elaborado mientras me refería su doctrina...

Lágrimas de Pierrot

Colores infinitos, caras pintarrajeadas,
guirnaldas encendidas, música de violines
lucen en la Avenida sus calles encantadas
y en ellas se divierten amados serafines.

Entre esta algarabía iban en carro triunfal,
Pierrot y Colombina, dos máscaras salientes;
él derramaba sobre ella enceguecido ideal
de paz, amor y ensueños, pero era vanamente.

Su voz truncóse en esa diáfana mascarilla
que por no oír del Pierrot melodiosa canción,
se fué de la carroza, mientras ésto estribilla
a la luz de sus ojos que amarga un corazón.

Bajo lluvia de plata de romántica luna
veía deslizarse su mala Colombina,
y clamando al etéreo en esa noche bruna,
tiró, aún sollozando, su última serpentina.

José Demóra.

DE LAS PROVINCIAS Y TERRITORIOS

BUENOS AIRES

DE LA PLATA

(DE NUESTRA AGENCIA)

Construcción del camino Carupá y un puente sobre el río Las Conchas

Los puertos de San Fernando y Tigre resultarán muy beneficiados. — Formación de tres cuadrillas mecánicas

LA PLATA, marzo 12. — En virtud de los múltiples pedidos llegados hasta el gobierno, hechos por diversos vecindarios, solicitando la construcción de un puente sobre el río Las Conchas y el camino Carupá, que une a San Fernando con Escobar y en vista de que la ejecución de las obras mencionadas vinculará en buenas condiciones la vialidad con los puertos de San Fernando y Tigre, a importantes centros de población que por su adelanto y actividad de trabajo reclaman estas obras como medio eficaz para realizar mayores progresos y economías en sus actividades, el Poder Ejecutivo ha dictado un decreto, autorizando a la Dirección General de Obras Públicas a formar tres cuadrillas mecánicas con destino a la construcción del camino y del puente sobre el río Las Conchas.

Los gastos que demanden las obras que se autorizan por este decreto se atenderán con la partida de pesos 100.000 moneda nacional destinada a la Provincia de Buenos Aires, en el presupuesto nacional vigente en 1921.

Notas sociales

LA PLATA, marzo 12. — Se efectuará hoy en esta ciudad el enlace de la señorita Elvira Vitala con el señor Félix Ferrareso.

—También tendrá lugar hoy, en la mayor intimidad, el enlace de la señorita María Estela Gutiérrez con el señor Felipe S. Grada.

—El sábado próximo se realizará el enlace de la señorita Trinidad Carmen Herrera con el señor Arturo S. Osuna.

—Esta noche será obsequiado con una comida, despidiéndosele de la vida de soltero, el señor Roberto Carcaño (hijo).

—Es delicado el estado de salud del señor Juan G. Figueroa Balcarce.

—Han regresado de la estación Diego de Alvear, después de una temporada, el doctor Gilberto E. Miguez, su esposa doña Catalina Ramos y sus hijos.

—De Chascomús los señores Bruno Zolazábal, Ignacio y Martín A. Garacoche.

—Ha sido muy lamentado el fallecimiento del señor Patricio Dillon, jefe de una distinguida familia platense, extensamente vinculada y que goza de generales simpatías.

Sociedades platenses

RIO DE LA PLATA

LA PLATA, marzo 12 — Se ha dado a la publicidad el balance y la memoria de la sociedad anónima, de seguros y créditos, Río de la Plata, correspondientes al 15.o ejercicio anual, vencido el 31 de diciembre de 1923.

El presidente, don Félix Tettamanti expone en ese documento el desenvolvimiento próspero de la asociación. Posee ésta un capital de un millón de pesos, quinientos mil de los cuales se hallan invertidos en inmuebles de propiedad social. Las reservas ascienden a la suma de pesos 596.850.29.

La Río de La Plata se ha vinculado eficientemente a la Rioplatense, novel institución local que se ha prestigiado mucho, acudiendo a solventar la situación del magisterio con anticipos de sueldos a un interes del cinco por ciento, desconocido en plaza.

Esta sociedad realiza la precision social en materia de seguros contra incendios y también de vida, cuya organización es inteligente y se inspira en los perfeccionamientos alcanzados en Europa y Estados Unidos.

Las utilidades obtenidas en el año han sido de pesos 110.783.66 Se distribuirá a los accionistas un dividendo del 10 por ciento.

Puede decirse, sin exajerar, que la Río de la Plata es, entre los similares de la provincia, una de las mejores organizadas.

Universitarias

FACULTAD DE HUMANIDADES Y CIENCIAS DE LA EDUCACION

LA PLATA, marzo 12 — Esta Facultad, de acuerdo con el nuevo plan de estudios, otorga el título de profesor de enseñanza secundaria normal y especial en: Filosofía y Ciencias de la Educación; Historia y Geografía; Letras; Historia Argentina e Instrucción Cívica; Matemáticas y Física; Química y Mineralogía; Ciencias Biológicas; Ciencias Agrarias y Ciencias Económicas.

Cada profesorado tiene, término medio, 20 asignaturas, que pueden cursarse en tres años.

Obteniendo el título de profesor, los alumnos pueden inscribirse para cursar los siguientes doctorados: Filosofía y Ciencias de la Educación; Historia y Geografía y Letras.

El título de doctor se otorga como mínimum, dos años después de haber terminado el profesorado respectivo.

Las materias Literarias, Filosóficas, Historia y Pedagogía, se dictan en la Facultad; las ciencias correspondientes a los profesorados por correlación se cursan en las facultades de: Química, Ingeniería, Ciencias Naturales, Agronomía y Veterinaria.

Funcionan en la Facultad Seminarios de Letras, Historia, Filosofía, Ciencias de la Educación, con cursos anexos de Lectura y comentarios de textos y laboratorios de: Psicología experimental, Psicología, Biología y Sistema nervioso.

Para ingresar es necesario poseer cualquiera de los siguientes títulos: Maestro Normal (cualquiera sea el promedio de notas), Bachiller, Perito mercantil, Profesor normal.

Los egresados de las escuelas industriales pueden inscribirse en el profesorado de Matemáticas y Física.

El arancel por cada asignatura, incluso matrícula y examen, $ 20, pagaderos en cuatro cuotas trimestrales. Lo salumnos inscriptos en otra Facultad de la Universidad abonan la mitad de este arancel. La presidencia de la Universidad exime del pago a los alumnos pobres con clasificaciones de distinguido.

La inscripción está abierta desde el 15 de febrero hasta el 31 de marzo. Las clases duran hasta el 15 de noviembre, con un intervalo de vacaciones del 1.o al 20 de julio.

PATRONATO PROVINCIAL DE MENORES

El gobierno de Buenos Aires resuelve licitar la construcción de cinco villas en los terrenos fiscales de Abasto

LA PLATA, marzo 12. — En virtud de la nota presentada por la comisión administradora del Patronato Provincial de Menores, en la cual solicitaba se dispusiera, por intermedio del Ministerio de Obras Públicas, el llamado a licitación para la construcción de cinco villas del Patronato de Menores, las obras sanitarias y eléctricas para las mismas de acuerdo con los proyectos de obras y pliego de bases y condiciones formulados por dicho departamento, el Poder Ejecutivo, en acuerdo general de ministros ha dictado un decreto disponiendo que por dicho Ministerio de Obras Públicas se llame a licitación la construcción, en los terrenos fiscales de Abasto, de cinco villas del Patronato de Menores, sus obras accesorias, sanitarias y eléctricas, de acuerdo con el tipo y el pliego de bases y condiciones ya aprobados por el P. E. para las mismas.

La dirección, vigilancia e inspección de las obras estarán bajo la superintendencia del mismo ministerio, el cual tendrá también a su cargo los trabajos de limpieza, ornato, nivelación y cercado del perímetro del terreno.

Los gastos que demande el cumplimiento de lo dispuesto en el presente decreto, se atenderá con la partida de $ 900.312.16 m|n., destinada al Patronato de Menores por la ley de empréstito de consolidación de la deuda flotante y ejecución de obras públicas, de 28 de noviembre de 1922.

Comité Central Feminista

EL GOBERNADOR ELECTO DE SANTA FE

LA PLATA, marzo 12 — Con motivo de las recientes elecciones santafecinas, el Comité Central Feminista, de La Plata, dirigió una nota conceptuosa al actual gobernador electo de Santa Fe, doctor Ricardo Aldao. Después de la magnífica jornada cívica, el doctor Aldao ha contestado con una carta atentísima y que dice:

"Señora Rosa F. M. de Vidal: A mi regreso de Rosario, de donde traigo recuerdos imborrables del entusiasmo delirante de grandiosa manifestación, me sorprende felizmente la delicadeza de las damas radicales de La Plata, que serenan y reconfortan mi espíritu en estos instantes de lucha intensa.

Muy agradecido de este gesto que me enaltece y me honro en retribuirle cordial saludo. — Ricardo Aldao."

MUNICIPALIDAD DE LEANDRO N. ALEM

Llámase a licitación pública por el término de 30 días, a contar desde la fecha, para la provisión de alumbrado eléctrico en los pueblos de Vedia, Alberdi y Alem, de este partido. Las bases y pliego de condiciones están a disposición de los interesados en esta secretaría.

Vedia, marzo 1 de 1924.

Doroteo Guibelalde
Intendente

Pedro Di Carlo
Secretario

19|413 v. mzo. 30

Torneo atlético femenino

LA PLATA, marzo 12. — El registro de inscripciones de este torneo ha sido cerrado. Los atletas inscriptos deberán ajustarse en un todo a los reglamentos en vigencia.

Los atletas que por ignorar la fecha de terminación del plazo para inscribirse no lo hubiesen hecho, pueden solicitar datos a la secretaría calle 51 729 U. T. 2351 y al No. 713 La Plata.

Hoy se reune la comisión organizadora para tratar asuntos de importancia entre ellos: la hora en que comenzará el torneo.

Accidente en Lincoln

LA PLATA, marzo 12 — El niño Miguel Murrey, al pretender recoger de la calle una serpentina, fué arrollado por un sulky, resultando con lesiones en la cabeza y en las manos.

ATENTADO A LA AUTORIDAD

En Necochea ayer, a las 16 horas, Rómulo Chinaga que promovía un desorden en la fonda de don Miguel Arruabarrena, agredió al cabo de policía Honorario, esgrimiendo un rebenque.

El bochinchero fué conducido a la comisaría después de una escena de lucha.

PELEA

Por viejos resentimientos se trabaron anoche en pelea en San Nicolás, en plena calle, armados de cuchillos, Valentín Baños y Gaspar Palau. Ambos fallecieron a consecuencia de las heridas, en el hospital San Felipe, adonde fueron llevados moribundos.

LESIONES

En la chacra de Viniella, en Lincoln, trabáronse en lucha, Viniella y el peón Domingo Viterlo, armados de tenaza y cuchillo, respectivamente. Pudo más el de la tenaza, resultando Viterbo lesionado en la cabeza y el rostro. La policía ha detenido a los dos, alojándolos en la comisaría.

Para construcciones hospitalarias y escolares, se emitirán bonos por 9.000.000 de pesos

Otra emisión por 1.000.000 se destina a la reconstrucción del Dique y Canal San Fernando

LA PLATA, marzo 12. — El Poder Ejecutivo, por el Ministerio de Obras Públicas ha dictado dos decretos disponiendo, uno de ellos, que la Junta de Crédito Público emita por cuenta del Estado, bonos de deuda interna hasta la cantidad de pesos 9.000.000 moneda nacional al 1 por ciento de amortización anual acumulativa, siete por ciento de interés y a la par, destinados a:

a) Siete millones quinientos mil pesos moneda nacional, a la construcción de Policlínicos en Bahía Blanca y Pergamino y a continuar las obras de los hospitales regionales de Pehuajó, Azul, General Villegas, Junín y Lobos.

b) Un millón de pesos moneda nacional para el pago exclusivamente de refacciones de los edificios escolares de propiedad fiscal proyectadas antes del 31 de diciembre de 1923 y que haga ejecutar la Dirección General de Escuelas.

c) Cuatrocientos mil pesos para ampliación y reparaciones en el Hospital Fiorito, de Avellaneda.

d) Setenta mil pesos para ampliaciones y reparaciones del Hospital de Lomas de Zamora.

e) Setenta mil pesos para iniciar la construcción del Sanatorio Marítimo de Miramar.

Estos bonos, se intitularán "bonos de construcciones escolares y hospitalarias de la Provincia de Buenos Aires", y el valor de los títulos será distribuído en la siguiente forma: 6.000 títulos de 1.000 pesos moneda nacional, $ 6.000.000 moneda nacional; 3.000 id de 500 pesos moneda nacional, $ 1.500.000 moneda nacional; 15.000 id de 100 pesos moneda nacional, $ 1.500.000 moneda nacional. Total, $ 9.000.000 moneda nacional.

—La otra emisión es hasta pesos 1.000.000, al 1 por ciento de amortización acumulativa y 6 por ciento de interés anual, destinados a la reconstrucción del dique y canal San Fernando y adquisición de planteles de trabajo de dragado para los canales del Delta del río Paraná.

Estos bonos se intitularán "Bonos del Delta del Paraná de Buenos Aires" y el valor de los títulos cuya emisión se ordena será distribuida en la siguiente forma: 1.000 títulos de pesos 500 moneda nacional, $ 500.000 moneda nacional; 5.000 id de pesos 100 moneda nacional, $ 500.000 moneda nacional. Total, pesos 1.000.000 moneda nacional.

Se conmina a dos propietarios a que extiendan a favor de la Provincia escritura de dominio de tierras expropiadas y pagadas

LA PLATA, marzo 12. — De acuerdo con la Ley General de Expropiación del año 1881 y su modificación de 23 de agosto de 1895, en 1912 se expropió al señor Federico Gattemeyer una superficie de tierra de su propiedad de 2.301 m2., con destino a la construcción del camino afirmado de La Plata a Avellaneda. Posteriormente (en 1916) los señores Santiago Martinucci y José Farioli demandaron al Gobierno de la Provincia, por ante la Suprema Corte de Justicia Nacional acerca del pago de esa expropiación. Obligada la parte demandada, por sentencia judicial a pagar a los demandantes en todo concepto, la suma de pesos 13.991.05 moneda nacional, el Gobierno Provincial hizo efectiva inmediatamente esa suma. No obstante, hasta la fecha los interesados no han comparecido a extender la respectiva escritura traslativa de dominio a favor del Fisco. Esta circunstancia ha podido ocasionar que los títulos correspondientes a la expropiación fueran desglosados por la Suprema Corte de Justicia de la Nación y devueltos a los interesados; pero habiendo intervenido oportunamente el representante letrado de la Provincia doctor Emilio Zorraquin, se evitó tal derivación, en vista de lo cual el Poder Ejecutivo, por el Ministerio de Obras Públicas, ha dado una resolución ordenando a dichos señores Martinucci y Farioli que sin más trámites y en el término de diez días comparezcan ante la escribanía mayor de gobierno a extender la respectiva escritura traslativa de dominio.

Reorganización del personal docente de Avellaneda

La PLATA, marzo 12. — El director general de escuelas de la provincia ha firmado, con el criterio de las anteriores reorganizaciones, el decreto de ascensos y promociones de Avellaneda, cuyo texto es el siguiente:

Asciéndese al cargo de directora de la escuela número 30, a la señorita Elvira Risso Muñiz, actual directora de la número 25 con título de maestra infantil, 17 años y 6 meses de servicios y calificación de distinguida; en su lugar, a la señora Amelia V. de Reidó, actual directora de la número 36, con título de maestra elemental, 14 años y 10 meses de servicios y buena foja de concepto profesional; en su reemplazo, a la señora María Luisa V. de Rojas, actual directora de la número 31, con título de maestra infantil, 18 años de servicios y calificación de distinguida; y a este último puesto a la señorita Livia Medardi, actual maestra de año de la número 1, con título infantil, 18 años y 10 meses de servicios y buena foja de concepto profesional.

Asciéndese al cargo de directora de la escuela número 9, a la señora Leonides P. de Caballero, actual directora de la número 27, con título de maestra infantil, 19 años de servicios y buen concepto profesional; y en su lugar, a la señorita Sara H. Saladini, actual maestra de grado de la número 23, con título de maestra infantil, 15 años y 9 meses de servicios y calificaciones de buena y distinguida.

Asciéndese al cargo de directora de la escuela número 58, a la señorita Elvira M. Regazzoli, actual secretaria de la número 7, con título de maestra infantil, 14 años y 8 meses de servicios y calificaciones de buena y distinguida; y en su lugar, a la señorita Juana V. Guafuri, actual maestra de año de la número 51, con título de maestra infantil, 17 años y 5 meses de servicio y clasificaciones de buena y distinguida.

Asciéndese al cargo de directora de la escuela número 4, a la señorita Magdalena Possatti, actual directora de la número 47, con título de maestra normal, 15 años y 10 meses de servicios y calificaciones de buena y distinguida; en su lugar, a la señora Amelia B. de Lagomarsino, actual directora de la número 43, con título de maestra infantil, 16 años y 9 meses de servicios y distinguida foja de concepto profesional; en su reemplazo, a la señorita Florencia Elena Duffau, actual secretaria de la número 34, con título de maestra infantil, 14 años y 10 meses de servicios y calificaciones de buena y distinguida; y a este último puesto a la señorita Margarita Caneda, actual maestra de año de la número 1, con título de maestra infantil, 17 años y 10 meses de servicios y calificación de buena.

Asciéndese al cargo de directora de la escuela número 40, a la señora María del C. Thomas, actual directora de la número 56, con título de maestra infantil, 16 años y 5 meses de servicios y buena foja de concepto profesional; y en su reemplazo, a la señorita Catalina Vignati, actual maestra de grado de la número 28, con título de mestra infantil, 18 años y 3 meses de servicios y distinguida foja de concepto profesional.

Asciéndese al cargo de directora de la escuela número 29, a la señora Genoveva S. de Eboli, actual maestra de año de la número 51, con título de maestra infantil, 17 años y 5 meses de servicios y buena foja de concepto profesional.

Pase a continuar sus servicios a la vicedirección de la escuela número 14, la señorita María Luisa Sertous, actual vicedirectora de la número 12; en su lugar, asciéndese a la señorita Solfa Manghi, actual maestra de curso complementario de la número 1, con título de maestra elemental, 16 años y 9 meses de servicios y buena foja de concepto profesional, y pase a continuar sus servicios a este último puesto, la señorita Elisa Solari, actual de curso complementario en la número 47.

Suprímese el 5.o grado de la escuela número 47, por no ser necesario su funcionamiento.

Postérgase la resolución que corresponda en cuanto a las vacantes producidas en virtud de las promociones hechas por el presente decreto, hasta la clausura del actual período de inscripción escolar.

Organización de la sección Fitopalogía

LA PLATA, marzo 12. — La Dirección de Agricultura, Ganadería e Industrias del Ministerio de Obras Públicas de la Provincia de Buenos Aires ha dictado una resolución que fija las funciones de la Sección Fitopalogía creada por la ley de P. V. con el propósito de contribuir al estudio y persecución de las plagas y enfermedades que atacan a los vegetales.

Según esa resolución, la sección mencionada ejecutará el siguiente plan de trabajo:

a) Estudio de los diversos enemigos animales y vegetales de los árboles frutales.

b) Estudio de los enemigos animales y vegetales de los árboles forestales, de las plantas hortícolas, de los cereales etc.

c Estudio de las plantas fenerógamas perjudiciales a los campos y sembrados.

d) Estudio de las enfermedades bacterianas.

e) Medio de defensa de las plantas contra dos parásitos.

f Estudio de las variedades resistentes a las enfermedades.

g) Tratamiento de las enfermedades en general.

h) Mapa de Fitopalogía de la Provincia de Buenos Aires.

i) Monografías sobre las enfermedades más frecuentes de nuestros cultivos con indicación de los tratamientos.

j) Cuadros murales con ejemplares enfermos y sus tratamientos.

k) Formación de un museo de Fitopalogía.

l) Estudio de los métodos biológicos contra las plagas.

Las conclusiones a que llegue con cada uno de estos estudios y trabajos deberán ser elevados por la oficina periódicamente a la Dirección de Agricultura, Ganadería e Industrias.

Sueldos y alquileres de las escuelas comunes

LA PLATA, marzo 12 — La Tesorería de la Dirección General de Escuelas, ha girado los sueldos, alquileres y demás gastos por el mes de enero último, a los siguientes distritos escolares:

Balcarce, Baradero, Caseros, General Pueyrredón, Merlo, Monte, Moreno, Navarro, Necochea, Pehuajó, Pergamino, Pila, Pilar, Ramallo, Rauch, Rojas, Roque Pérez Saavedra, Saladillo, Salto, San Antonio de Areco, San Antonio de Giles, San Pedro, San Vicente, Suipacha, Tapalqué, Tordillo, Tornsquist, Trenque Lauquén, Vecino, Villarino y Zárate.

Y por noviembre y diciembre último, a Patagones.

Cámara de Diputados

LA PLATA, marzo 12 — Hoy es día señalado para que la Cámara de Diputados celebre sesión, habiéndose hecho por secretaría las citaciones del caso.

Sin embargo, es seguro que no se obtendrá quorum y que la Cámara no celebrará sesión hasta el 26 de abril, fecha en que se llevará a cabo la primer sesión preparatoria.

Fueron distribuídos los premios de Carnaval

LA PLATA, marzo 12 — En uno de los salones de la Municipalidad se reunió la comisión organizadora de las fiestas de Carnaval, para proceder a la distribución de los premios oficiales.

Después de un largo cambio de ideas, sobre los méritos de los conjuntos, carros, máscaras, etc., presentados a concurso, fué dictado el siguiente veredicto:

Carros adornados — Primer premio, 500 pesos, al Ocean Club; segundo premio, 250 pesos, Adoradores de Buda; tercer premio, 100 pesos, Los Sportsmen; premios estímulo, especiales, de 100 pesos cada uno, a Las aventuras del mar y Trifón y Sisebuta.

Carruajes adornados — Primer premio, 200 pesos, coche de plaza número 27, propiedad de Salvador de Graci; segundo premio, 100 pesos, americana del señor Angel Ramírez; premio estímulo, especial, 80 pesos, sulky del señor Horacio Rasetti.

Automóviles adornados — Primer premio, 200 pesos, al automóvil particular núm. 2140, propiedad del señor Mario Cámara; segundo premio, 100 pesos, desierto.

Comparsas de más de 30 personas. Desierto.

Comparsas corales y musicales de más de 150 personas. Premio especial de 800 pesos, a la Unión Pelotaris, de Ensenada.

Conjuntos característicos — Primer premio, 150 pesos, al centro criollo Recuerdo de la Tradición; premios estímulo, especiales, de 50 pesos cada uno, al centro Hermanos del Desierto y murgas Triqui Traca y Hemos venido sin querer.

Máscaras sueltas — Cinco primeros premios, de 50 pesos cada uno, a: Irma Elena Ducó, de perla; Teresita Costa Colombo, fuego; Walter Vicente Gómez, sargento de tráfico; Eleonora Malbrán, reina Isabel la católica; Raúl Vicente Musich, pintor. Cinco segundos premios, de 30 pesos cada uno, a: Luis María Rodrigo, petite tonkinoise; Irma Rojas, azucena del harem; Ada Camiña, dama antigua; Emma Coretti, de Carmen Tolosa; Elsa Celia Sanfilippo, jockey. Cinco premios estímulo, especiales, de 30 pesos cada uno, a: Esther Casnatti, dama del siglo XIII; Victoria Gay, id id; Susana Pampini, caja de polvos; Nelly Camiña, sol; Beatriz Lydia Zerillo, glorieta. Premios estímulo, especiales, de 50 pesos cada uno, al conjunto Los africanos, compuesto por Justo Acevedo, Enrique Pelliza y Alberto Molinari, y al conjunto Radiotelefonía, dirigido por Guerino Galantini.

La entrega de los premios se efectuará mañana.

—La casa Francisco Mancini ha acordado las siguientes recompensas:

Dos grandes premios, a los carros Los Sporstmen y Ocean Club; primeros premios, a: Los tulipanes, Las chicas del pozo de las sorpresas, Las marquesitas ilusionadas, Las niñas de la mamá viuda, Las esclavas de Tutankhamón, Las hijas del Celeste Imperio, Aventureras del mar, Las delicias del jardín y Presidio de Ushuaia.

Movimiento habido durante el mes de febrero último

LA PLATA, marzo 12. — Durante el mes de febrero último en la oficina química de la Provincia se ha registrado el siguiente movimiento: Análisis practicados, 1.157. Multas impuestas, $ 7.075 m|n. Ingresado al Fisco por conceptos de análisis e inscripción, $ 1.146 m|n.

Localidades inspeccionadas: Mercedes, Bragado, 9 de Julio, Florencio Varela, Almirante Brown y La Plata.

De Moron

CUERPO DE BOMBEROS VOLUNTARIOS— SOCIALES—

MORON, marzo 12. — El vecino de este pueblo mayor don Luis E. Alcides, ha tenido una feliz iniciativa, al constituir un plantel que servirá de base, para la formación de un cuerpo de bomberos voluntarios; al efecto, en la vecina localidad de Haedo reunidos un grupo de vecinos han dado forma a la idea quedando designados: jefe, mayor don Luis Alcides; capitán legionario, J. M. Rodríguez Nieto; teniente habilitado legionario, Pascual M. Powell; tenientes legionarios, 1o. Germán Givolet, Juan C. Labraze; subteniente legionario 1o., Juan Razzolini; subteniente legionario, Clemente Borguelo; electricista, sargentos legionarios Alberto Rodríguez, José Ponce, cabo legionario, Teodoro Guerra., bomberos voluntarios, J. Urlarte, Mazzoratti Carlos, Garibotti Luis, Bertier R. Decosino T., y Letras Eduardo.

El vecindario muéstrase dispuesto a secundar este laudable propósito.

—Mejorado, don Juan Fernández Fuentes.

—De Bahía Blanca, don Oscar F. Sosa, secretario que fuera del ex comisionado ingeniero Eduardo C. Boatti.

—De regreso para Buenos Aires, las señoritas Margarita, Justina y Carolina Guilhe.

De Salliqueló

ACTIVIDAD POLITICA

SALLIQUELO, marzo 12. — Patrocinado por un núcleo de radicales de ésta hacendados y personas de arraigo, han dirigido dos despachos telegráficos al doctor Hipólito Yrigoyen como único jefe que reconocen de la U. C. R. a los convencionales del partido doctor Blas Goñi, doctor Razquin, doctor Vergara y señor González, solicitándoles su apoyo y cooperación para que en la proxima convención del día 16 del corriente sea votado el señor Gabriel Alvarez vecino de ésta como candidato a diputado a la legislatura de la provincia.

De Campana

CORSO DE FLORES — MUNICIPALES — ESCUELA NORMAL — SOCIALES.

CAMPANA, marzo 12. — La comisión del corso, en vista del éxito obtenido el sábado y domingo últimos, ha resuelto realizar un corso de flores el sábado y domingo próximos, el cual promete estar muy lucido, dado el entusiasmo reinante en el elemento joven.

—El comisionado municipal, doctor Echazú, ha dispuesto se dé cumplimiento a varias ordenanzas sobre higiene pública. Con estas medidas se demuestra claramente el buen propósito de que está animado dicho funcionario.

—El sábado próximo serán abiertas las clases en la escuela normal de esta localidad. Con este motivo y dada la cantidad de aspirantes a ingresar en dicha escuela, la dirección ha debido realizar una gran labor para satisfacer los deseos del mayor número posible de dichos aspirantes.

—Continúa mejor de sus dolencias el doctor Hugo Oderigo, secertario del comisionado municipal.

De Castilla

CASTILLA, marzo 12. — Han revestido gran lucimento los bailes organizados por la comisión directiva de la sociedad Cosmopolita de Socorros Mutuos, en su beneficio, con motivo de las recientes fiestas de carnaval lo que tuvieron lugar el día 1o. y 8 del corriente, en los espaciosos salones del hotel Castilla.

Fueron inauguradas las clases escolares en la escuela No. 13 de ésta que dirige la Sra. Sabina F. de Muhape.

—Desde hace dos días funciona la oficina de Correos y Telégrafos en su nuevo y amplio local al que no se ha dotado del mobiliario que corresponde aún.

Se extraña que la Dirección de Coreros y Telégrafos no designe la persona para ocupar el puesto de auxiliar en la oficina local pues sigue dando lugar a críticas, las obligaciones del actual jefe que tiene que desatender la oficina para encargarse de la distribución de correspondencia.

Se ha dirigido una nota suscripta por comerciantes, hacendados y jornaleros pidiendo al director de Correos la habilitación de la oficina para la expedición de giros postales.

—Anoche ha llovido copiosamente.

—Ha sido lamentado el fallecimiento del vecino de ésta don Santiago Cattaneo, acaecido en ésa Capital, donde fuera a asistirse de una antigua dolencia.

ROSARIO

(De nuestra agencia)

JOCKEY CLUB ROSARIO

ROSARIO, marzo 12 — Ha despertado gran interés entre los numerosos socios del Jockey Club Rosario la asamblea general extraordinaria que tendrá lugar hoy, se procederá a elegir un presidente y veinte vocales por renuncia de la comisión directiva.

Empezará la reunión a las 21.30 horas y puede adelantarse que habrá numerosa concurrencia, anticipándose que es muy probable el triunfo de la candidatura del doctor Emilio F. Solari, la que cuenta con un crecido número de adherentes.

La convocatoria para la asamblea que nos ocupa ha sido hecha en la forma siguiente:

"Por disposición de la comisión directiva se cita a los señores socios a la asamblea general extraordinaria que se efectuará el día miércoles doce del corriente, a las 21 y media horas para tratar la siguiente orden del día:

1.o Elección de un presidente y veinte vocales titulares en reemplazo de los renunciantes, señores Modesto L. Cabrera, doctor Enrique Merediz, doctor Oscar Bárbaro, Clorindo Mendieta, Manuel Gijena, Alfredo J. Rouillón, Francisco Capmany, Alfredo P. Ferrando, Francisco C. Landó, Santiago Recagno, Marcos Mackey, Fernando Araya, doctor Miguel A. Llanos, señor Eliseo Escalante, Angel M. Sanguinetti, Natalio Ricardone, Alfredo Maidagan, Constancia Larguía, doctor J. Agustín Gatti, señor Félix Crespo y Gerónimo J. Borzone, de acuerdo con lo establecido en los artículos 2.o, 5.o y 6.o de los estatutos. — El secretario.

Nota: Artículo 16 de los estatutos. Las asambleas de socios se considerarán en quorum para sesionar con la presencia de la quinta parte de los socios activos.

LIGA ARGENTINA CONTRA LA TUBERCULOSIS, DE ROSARIO— NUEVO ESTABLECIMIENTO.

ROSARIO, marzo 12 — La C. D. de la Liga Argentina contra la tuberculosis, de Rosario, ha resuelto intensificar la campaña de profilaxis social, creando nuevos establecimientos destinados a la Asistencia y curación de los tuberculosos de este municipio, en acuerdo celebrado con el señor intendente municipal, doctor Emilio Cardarelli y el director de la administración sanitaria, doctor José B. Abalos, ha quedado resuelto habilitar dos nuevos dispensarios en los barrios de la Refinería y Echesortú, respectivamente. Se ha convenido a la vez que entre ambas entidades y teniendo en cuenta la lucha contra las enfermedades venéreas, corresponde al plan de profilaxis social, en la que la dirección de la Asistencia Pública viene dedicándole preferente dedicación y con la promesa formal del señor intendente de patrocinar estas iniciativas se ha convenido habilitar tres dispensarios antivenéreos, cuyo servicio será nocturno y funcionará en los locales a inaugurarse en la corriente semana.

También la C. D. teniendo en cuenta la falta de capacidad del actual sanatorio instalado en el barrio Sáenz Peña y vista la solicitud diaria de enfermos que quieren ingresar a él, ha resuelto ampliar sus comodidades con la construcción de un nuevo pabellón para veinte camas, obra a la que se dará principio en los primeros días del mes entrante.

Las actividades que despliega la D. C. de esta institución será a nodudario coronada con el mejor de los éxitos y así nos lo hace saber el señor presidente don Santiago García. Cuenta paar ello con la más franca cooperación del señor intendente municipal, como la del doctor José B. Abalos, y toda la administración sanitaria, y hay que esperar lo mismo del vecindario, cuya salud se defiende.

PORTUARIAS—RECAUDACION

ROSARIO, marzo 12 — Durante el día de ayer la sociedad concesionaria del Puerto, recaudó por diversos conceptos la cantidad de 5.755 oro sellado y 677 pesos moneda nacional.

Altura del río — De la pizarra de la Inspección Nacional del Puerto la altura del río marcaba ayer, a las 18 horas, 4.70 sobre el cero local.

UNIVERSITARIAS — FACULTAD DE INGENIERIA

ROSARIO, marzo 12 — Se avisa a los alumnos de la Escuela Industrial Anexa y a los de Facultad que la Administración de la misma percibirá los derechos correspondientes a inscripciones, etc., hasta el día 15 corriente y con el siguiente horario: de 8.30 a 12.30 y de 15.30 a 17.30 horas.

UNIVERSIDAD POPULAR

ROSARIO, marzo 12 — Comenzó y continuará durante toda la semana desde las 18 a las 20.30 horas la entrega de los horarios a los alumnos inscriptos en los cuales se les indica los días de clase y aula a la que deberán concurrir, sirviéndoles además como comprobante de sus condiciones de alumnos de la institución. El gran número de solicitantes ha obligado a postergar la admisión de alumnos especialmente en los cursos de dibujo, distintas especialidades mecánicas, automóviles, cotnabilidad e idiomas, siendo de lamentar que la inscripción no posea un local aun más amplio y cómodo que la escuela núm. 2 que actualmente ocupa.

Los cursos darán comienzo el día lunes próximo, celebrándose con tal motivo una conferencia inaugural de la que participarán entre otros oradores el doctor Agustín Araya, presidente de la institución y delegado de la Comisión de Fomento Agrícola Ganadera de la Provincia. Los cursos de industria de la granja se iniciarán un poco más adelante; cuya fecha se comunicará por circular a los inscriptos. Obedece ello al propósito de ratificar algunas colaboraciones que se tramitan y que permitirán adquirir a estos cursos la importancia que les ha sido característica.

LAS FIESTAS DE CARNAVAL — CORSO OFICIAL — FALLO DEL JURADO.

ROSARIO, marzo 12 — El niñito Eduardo Pedro Sosa, de cuatro años de edad, obtuvo un premio especial consistente en una medalla de oro en el corso oficial del bulevar Oroño.

Presentóse vestido de Nerón, sintiéndose realmente poseído de su papel y encarnando el célebre emperador de la Roma antigua, con una soltura que le valió el elogio personal.

El pequeño Nerón, lujosamente ataviado, conquitó así un triunfo muy apreciable entre el gran conjunto de infantes vestidos de fantasía.

Comparsas. — Primer premio, Los Desocupados; segundo premio, Los Risueños; tercer premio, Los Desamparados. Se crea un premio especial para Los Piratas del Sud.

EL VICEGOBERNADOR ELECTO

ROSARIO, marzo 12. — Salió para la metrópoli, acompañado de su señora esposa, el vicegobernador electo don Juan Cepeda. El distinguido caballero piensa regresar a ésta pasado mañana.

BANCO ESCOLAR DEL ROSARIO— SU ULTIMA ASAMBLEA

ROSARIO, marzo 12. — Reunióse la asamblea para aprobar la memoria y balance del último ejercicio del Banco Escolar del Rosario y proceder a la renovación de parte del directorio.

Se resolvió repartir un dividendo del 7 o|o, haciéndose presente en la memoria que el gobierno de la provincia tiene al día la administración escolar.

También se da cuenta de haberse terminado la construcción del edificio escolar en la esquina de bulevar Oroño y Santa Fe, y que el otro que se levanta en la avenida Alberdi ha sido arrendado a' Consejo de Educación.

En la asamblea fueron reelectos los señores Santiago A. Pinasco, Juan Semino y Esteban Brusaferri, y como suplente el señor Santiago Beristain. También fueron confirmados por un nuevo período los síndicos titulares y suplentes.

CONCEJO DELIBERANTE — PERIODO DE SESIONES ORDINARIAS.

ROSARIO, marzo 12. — Será inaugurado el nuevo período de sesiones ordinarias del Concejo Deliberante, que debe durar hasta el 31 de mayo próximo.

En la primera reunión se dará entrada a numerosos asuntos particulares y a dos enviados por la intendencia, los que pasarán a estudio de las diversas comisiones, una vez que ellas se constituyan.

Es de esperar que el actual período sea más proficuo para los intereses de la ciudad, y que se sabrá mantener la cordialidad de relaciones entre los dos poderes comunales.

MANGA DE LANGOSTA

ROSARIO DE LA FRONTERA, marzo 12.— Una enorme manga de langosta, llegada a este departamento causará estragos en las plantaciones de maíz y porotos.

Reunión de las convenciones seccionales de la U.C.Radical de la Provincia de Buenos Aires

Las Convenciones Seccionales de la Unión Cívica Radical de la Provincia de Buenos Aires se reunirán el día 16 del corriente a las 14 horas a los efectos de elegir: Segunda Sección (San Nicolás) seis candidatos a Senadores. Cuarta Sección (Bragado), siete candidatos a Senadores. Quinta Sección (Las Flores), doce candidatos a diputados. Sexta Sección (Tres Arroyos), seis candidatos a Senadores y trece candidatos a diputados.

CORDOBA

(De nuestra agencia)

ACTIVIDAD POLITICA. — ATENTADO A UN CIUDADANO.

CORDOBA, marzo 12. — Sesionó el Comité Radical de la Capital, tomando varias resoluciones. Luego pasó a cuarto intermedio por falta de quórum.

—El jefe de investigaciones señor Retaroli, apaleó brutalmente a un honesto ciudadano, llamado Jesús Quellé. La opinión pública condena enérgicamente este atentado.

Municipalidad de Almirante Brown

Llámase a licitación por el término de 20 días, a contar desde la fecha, para la construcción del adoquinado a base de [illegible] de las calles que se indican a continuación en este partido:

a) Segui desde la terminación del adoquinado actual hasta el camino Real, b) Bartolomé Mitre desde el Boulevard Espora hasta unirse con el adoquinado existente al llegar a la estación Marmol, c) Bernardo desde Canale a Cesáreo Amenedo, d) Rosales desde Plaza Almirante Brown hasta Erezcano, e) Ferrari desde Bartolomé Mitre hasta Cesáreo Amenedo, f) Boulevard Espora entre las plazoletas Espora y Rosales, g) Binon vías del ferrocarril a Ingeniero White, h) Brown de Plaza Azopardo a Erezcano, i) Bouchard de Plaza Azopardo a Erezcano; j) Bouchard de Drumond a Aseretti, k) Larrosa de de Drumond a Aseretti, k) Larrosa de Plaza Binon a Mitre, l) Aseretti de Bouchard a Forge, ll) Toll de Bouchard a Forge, m) Toll a Toll circundando la Plaza Aseretti, n) Bouchard de Espora a Castelli, ñ) Castelli de Plaza Rosales a Bouchard, o) Somellera de Canale a Cesáreo Amenedo, p) Espino de Valentín Alsina a Ferrocarril Sud, q) Norther de Cordero a Valentín Alsina, r) Uriburu de Espino a Seguí.

Las bases y pliego de condiciones se hallan a disposición de los interesados, en la secretaría de esta Municipalidad, a donde podrán solicitarse todos los días hábiles, de 8 a 12 horas.

Las propuestas se abrirán en la secretaría de la Intendencia Municipal el día sábado 5 de abril próximo, a las diez horas, en presencia de los interesados y vecinos que concurran.

Almirante Brown, marzo 8 de 1924.— Abel E. Valenzuela, Intendente Municipal; Roberto F. Raineri, secretario.

[illegible]

TEATROS y CINEMATOGRAFOS

300 en el Porteño

Parece que por el momento ningún negocio teatral anda tan bien como el del Porteño, toda la canícula ha venido defendiéndose con las mismas obras siendo innecesario siquiera aventurar un rumor de estreno; hoy, se iba dar a conocer un revista, pero se postergó en vista del éxito siempre creciente de "No arrebaten que hay para todos" que hoy llega a las 300 representaciones después de haber soportado la cuesta final de la anterior temporada, todo el verano y el principio de esta "season" invernal.

El éxito de "No arrebaten que hay para todos" es merecido ya que en ella se hace un gran deroche de luz y color, distinguiéndose especialmente por la suntuosidad de los vestidos y por la propiedad, en que han sido montados todos los números.

Postergación de un debut

"El hombre propone y Dios dispone", dice el refrán, y esta vez es más cierto que nunca. Veamos. La compañía De Alessi Morganti con un optimismo envidiable había resuelto presentarse mañana, sola, para que así el público asista en masa y la prensa pueda ocuparse con cuidado de los estrenos y del elenco, pero he aquí que cuando todo está dispuesto y sólo falta arrancar unas finas hojitas del almanaque, se enferma la primera figura femenina y, ¡adios debuto por ahora!

Esa es la verdad del caso: Morgenti y los suyos no se presentan hasta nuevo aviso, mientras, seguirán ensayando con la misma fe en el triunfo las piezas de la presentación.

En el Marconi se ensaya

Angelina Pagano, con un elenco integrado con elementos de reconocida capacidad está ensayando con todo cariño las escenas de "La hermosa terca", de Samuel Eichelbaum, que es la obra con que se presentará la conocida actriz.

El papel principal que está a cargo de Angelina Pagano se encuadra en un todo dentro del temperamento dramático de la citada actriz y los demás permiten a las figuras restantes lucir todas sus cualidades interpretativas. Amelia Senisterra y Alfredo Liiri tienen también personajes de importancia.

Como ya lo habíamos anunciado en otra oportunidad, el eleaco se presentará el 14 del corriente, previas algunas reformas en la sala.

Compañías que debutarán el viernes

Blanca Podestá, con Acchiardi y Giussani como primeros actores, se presentará con su elenco en el Smart, con "El alma desnuda", de R. Acasuso.

Angelina Pagano, con Liiri y la Senisterra; protagonista, la primera, e intérpretes principales, los segundos de "La hermana terca", pieza del debut, se presentará en el Marconi.

Leopoldo Simari, con "Antonio mio!..." y "El camote", debutará con su elenco en el Apolo.

Nacional—Carcavallo con su elenco muy reformado, reabrirá las puertas de su teatro, estrenando "La cruz de palo" y "El botonazo".

Buenos Aires — Muiño-Alippi con una revista "París que llega" y una comedia "Pepitas de oro", reanudarán sus actividades.

En varios escenarios debutaron diversos números de variedades

El de ayer fué un día de actividad en lo que a los números de varietés se refiere, pues, en varios escenarios se presentaron figuras de conocido mérito y que, como tales, fueron recibidas por el público. Entonces, pues, hubo novedades en el Empire, Florida y Casino.

Empire. — En esta sala se presentaron dos artistas cinematográficos: Art Accord y Louise Lorraine, muy conocidos de nuestro respetable por su brillante actuación en algunos films.

A pesar de la novedad que esto representa para nuestro público, ya que muy pocas veces arriban a estas playas intérpretes cinematográficos, fueron recibidos discretamente.

Ejecutaron números de lazo, trucs cinematográficos y relataron todo el proceso de formación de un film.

Florida. — En este escenario debutó una verdadera compañía de variedades, cada uno de cuyos números fué muy aplaudido por el público concurrente.

El primero que se presentó fué el de las hermanas Theda y Vera Moyerensky, intérpretes coreográficas que no desmintieron la fama de que venían precedidas.

Hay en sus danzas ritmo, armonía y elegancia, tres condiciones fundamentales que, puestas en juego por bailarinas como Theda y Vera Moyerensky cautivan al respetable, arrancándole no pocos aplausos de entusiasmo. Las cuatro danzas que hicieron gustaron ampliamente, lo que quiere decir que las hermanas citadas permanecerán durante mucho tiempo en el Florida.

Luego subió a escena la cantante Linda Gaby, hermana de las anteriores, y que, como aquéllas, manifiesta un verdadero amor por el arte. Cantó dos números, gustando especialmente el dedicado al elogio del shimmy. Tiene voz bien timbrada, rica en matices y actúa con desenvoltura en escena. Fué largamente aplaudida.

El tercer turno de presentación correspondió a las hermanas Rosen, guitarristas y estilistas criollas. Les falta un poco de unidad en las voces y a una de ellas mayor conocimiento del arte de la guitarra, pero a pesar de todo, fueron amablemente recibidas. Gust mucho la canción titulada "A la güeyita, güeya...". Terminadas las cuatro canciones de reglamento, una de ellas fué obligada a ejecutar otro canto, y a fe que lo hizo con toda propiedad.

Los dos últimos números fueron ejecutados por Aurorita Rodríguez y Lina Loti.

La primera fué aplaudida en "Nubes de humo". La segunda se excedió un poco en sus parodias, con agrado de cierta clase de público. Como las anteriores, fueron bien recibidas.

Del Casino nos ocupamos en otro lugar.

Otros debuts

A los afortunados debuts registrados recientemente en el Casino se agregará en el curso del corriente, el de la interesante atracción "Las mariposas volantes" (The 4 Sylffyds) que han llegado a bordo del "Quessant".

Con dos importantes debuts, se inicia hoy la temporada teatral de 1924

Comedia nacional y opereta en italiano

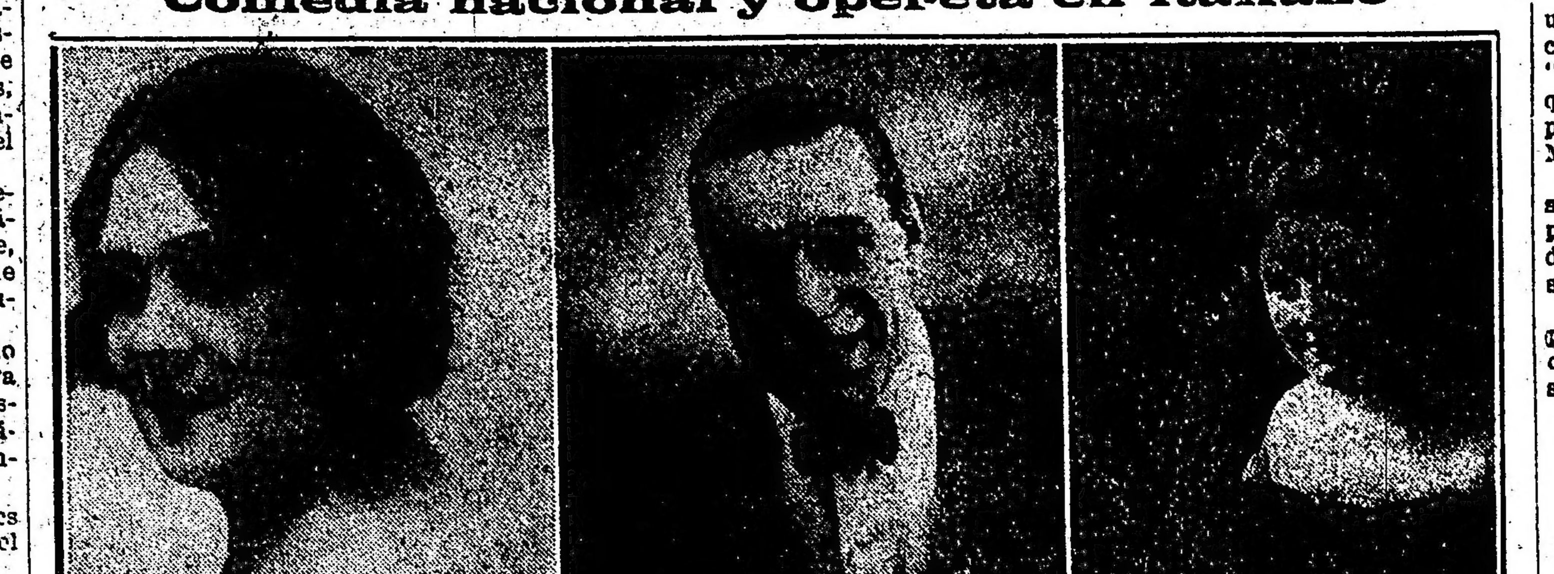

Luis Arata, el aplaudido primer actor, que hoy debuta en el Liceo. Le hacen amable compañía, en el grabado, dos de las principales figuras femeninas de su elenco: Berta Gangloff y Teresa Puértolas

He aquí, que los anuncios con que se viniera anticipando la iniciación de la temporada teatral 1924, han cumplido según se verá, con lo que prometieran, por cuyo motivo, hoy, ya nuestro público y los cronistas teatrales, se aprestan a asistir a los primeros debutos del año. Dos habrá en este miércoles 12 de marzo. Luis Arata, el gracioso actor cómico que tanto ha hecho reir en otras temporadas a los públicos de teatros por horas, y que este año abraza por primera vez la comedia en 3 actos, dará principio a su "season" en el Liceo, teatro en el que indudablemente ha de reeditar los éxitos obtenidos en otros de esta ciudad. Va a tentar suerte, pues, el celebrado actor, rodeado de un conjunto de figuras muy bien conceptuadas en el ambiente por su capacidad para las tareas a que se verán constreñidos dentro de la tendencia del espectáculo que se cultivará en el Liceo.

María Padín, otra de las primeras figuras femeninas del elenco de Arata

Idoneidad, entusiasmo y una selecta serie de obras, tales son los principales elementos de lucha de que disponen Arata y los suyos para defender sus intereses y el no escaso puntillo del honor profesional. La confianza del público ha de ser por esos motivos decisiva, y tendrá así el primer actor nombrado ocasión de rehabilitarse de su última y breve actuación en el "centro", cuando debido a los "líos" que se conocen, debió interrumpir su actuación en el Porteño para ir a conquistar a los públicos de Rosario y Córdoba.

La obra escogida para este debuto que anuciamos, es una comedia en 3 actos de Alberto Weisbach y M. Doblas titulada "Los genoveses somos así...", la que tanto en su lectura preliminar, como luego en los ensayos, causó una general impresión optimista a la gente del Liceo, por lo que es dable suponer que esta noche el "respetable" ha de ratificar ese augurio de buen éxito a la nueva producción.

Arata en esta comedia tiene a su cargo un rol de genovés, en el que demás está decirlo, ha de hallar amplio campo para su personal lucimiento.

En el reparto con que se estrenará la obra de Weisbach y Doblas figuran casi todos los elementos principales que rodearán a Arata en esta temporada que hoy inicia. Este reparto se ha hecho así:

Beppo, Arata; Cuca, María Padin; Nené, Berta Gangloff; Mary Rose, Susana Vargas; Agata, Teresa Puértolas; Jerónima, Elisa García; Giannina, Celia Galván; Marieta, Victoria Corsini: Encarnación, Mina Lalanne; La tía de Diego, Elvira Quiroga; Miss Campbell, Margot Ponter; José Eduardo, Juan Fernández; Benjamín, Ignacio Corsini; Diego S. Aráoz, Juan Serantes; Samuel Pearson, Rufino Córdoba.

Precederá a este estreno, la petipieza "La otra" de Sánchez Gardel, que será interpretada por Teresa Puértolas y José Sassone.

Contra lo que sucediera en estas últimas temporadas pasadas, en las que apenas la opereta italiana tuvo una tardía y pobre representación, excepción hecha de la actuación de Bertini que lo hiciera con tanta fortuna el año anterior, este que hoy se inicia lo hará co nla valiosa contribución de una compañía de ese alegre y vistoso género teatral que tantos simpatizantes cuenta entre nuestro público. Se trata de la que encabeza con tanta autorida dla graciosa "soubrette" Clara Waiss, artista ésta que, aunque bien conocida de nuestro público por su lúcida actuación en escenarios de esta capital hace cuatro o cinco temporadas, volverá a presentarse ante aquel desde el escenario de la Opera, con todo el prestigio que le ha valido su sostenida y brillante figuración en los principales escenarios de Brasil.

Clara Waiss llega rodeada de un núcleo de elementos muy correctos que ha de secundarla con toda eficacia en esta "season" que hoy inaugura y que promete ser lucida. Entre ellos vienen algunos viejos conocidos nuestros como Luiggi Della Guardia, Amelia y Luiggi Consalvo, etcétera.

Como se tiene seguridad en la contribución que le prestará el público a esta temporada de opereta, no se ha querido forzar los recursos desde un principio, por lo cual no se ha de estrenar en la ocasión, llevándose a escena en cambio la opereta de Lombardo y Costa "Scugnizza", que fuera hecha conocer por primera vez en el Coliseo por Bertini, el año anterior.

El reparto de esta opereta se hará de la siguiente manera:

Salomé, Clara Weiss; Gabby, Rossana Sanmarco; Toto, Angelo Polisseni; Clich, Henry Sarich; Toby, Luigi Consalvo; María Grazia, Amelia Consalvo.

Dirigirá la orquesta el maestro Ignacio Stabile.

Clarita Waiss, que hoy debuta en la Opera, al frente de su compañía de operetas

Dina Caminska en el Casino

Ante una sala muy concurrida hizo anoche su debut en el Casino la cantante rusa Dina Kaminska, quien reaparecía después de prolongada ausencia.

Dina Kaminska nos ha demostrado una vez más, que posee méritos suficientes como para considerársele una "estrella" en el arte que cultiva y que le valiera tantos éxitos en los principales teatros de París, Londres, Moscú, etc.

Su voz, su dominio de la escena, su "toilette" adecuada a sus interpretaciones, cautivan al auditorio, dejando al final la más grata impresión.

Dina Kaminska, en su selecto repertorio de canciones rusas, ha de obtener buenos éxitos en la popular sala del Casino.

Movimiento teatral en el interior

También en el interior será este año una iniciación de la temporada teatral de invierno simultánea a la que se registrará en nuestra capital.

Ya se hallan en viaje a sus respectivos destinos diversas compañías que han de inaugurar teatros del interior dentro de breves días.

José Gómez ocupará con su compañía desde el viernes próximo, el teatro Colón, de Rosario, con la comedia francesa "Papá Lebonard".

En la Comedia de la misma ciudad, inaugurará ese mismo día la temporada, el elenco español de zarzuelas y revistas que dirige el popular José Palmada, y en la que figura el primer actor Manuel Montero y el maestro Samuel Arce.

En Córdoba, a mediados de la semana próxima, debutará, ocupando el teatro Novedades, la compañía nacional Brena-Fregues.

En Mendoza se presentará el sábado la compañía Cicarelli.

Teatro de Verano

Nunziata sigue impertérrito, cambia de cartel todos los días, reponiendo o estrenando — según él — extraordinarios dramas o comedias, pero dejando a un lado la hipérbole que es de uso normal en los teatros de barrio, cabe decir que la actividad que se despliega es merecedora del aplauso del público habitué.

Hoy los carteles del Verano anuncian el drama titulado "La vendetta de una madre" y unos números de varietés en vermouth, mientras que en la velada subirá a escena "¡Tradimento!", obra que sirvió a la compañía para el debut y que mereció la aprobación del respetable.

Mañana se estrenará "La madrasta" (drama), el viernes "La prima notte di matrimonio" (no apta para señoritas) y el domingo "Cuore nostro" (drama).

Se sigue ensayando la opereta titulada "Pedigrotta", que será presentada en breve.

Un elenco de barrio

El actor Catalán, que actuó con éxito la temporada pasada en el Variedades, se apresta a debutar en el cineteatro Mitro el 14 de este mes, con "Marina" y "Las corsarias".

El elenco es el que sigue:

Actrices: María Rando, Angelita Figueras, Aurora Rodríguez, María Sánchez, Felipa Conde, Nora Navarridas Rosa González, Manolita Mármol, Nieves López, Nieves Díaz, María Pavón, Armanda Suárez, Herminia Stassi, Ana González, Dora Valle y Elsa Toro.

Actores: Rafael Catalán, Francisco Latorre, Melchor M. Font, Enrique Barrenechea, Fernando Figueras, Alfredo Pérez, Luis Mármol, Amadeo González, Manuel Muñoz, Juan Sanchiz y José Folledo. Director de orquesta Enrique [illegible]

Cinematografía

Del mundo del film

La "conjuntivitis de los estudios", dolencia a la vista muy común entre los artistas de cine, debido a la fuerza de la luz de las lámparas Kleig, que se emplean para filmar, sigue haciendo víctimas. Gloria Swanson, Reginald Denny y Wallace Mac Donald son las últimas víctimas.

Virginia Valli, que estuvo varias semanas alejada del cine, enflaqueciendo por una neumonía, que la tuvo entre la vida y la muerte, ha vuelto a aparecer en "The signal tower".

Hobart Bosworth, quien acaba de interpretar un papel importante en "Nellie, the beautiful cloack model", la película de Emmett Flyn, ha aparecido en más de 250 cintas. Sus primeras películas de un rollo se hicieron en dos días.

La tela de "Teatro Capitol", de New York, dista de la cámara de proyección 65 metros. La ampliación de las figuras en esa distancia es de 68.732 veces. Cuatro linternas de proyección, cuyo lentes costaron, cada uno, 400 dólnres, trabajan permanentemente.

Claude Gillingwater, uno de los protagonistas más importantes en "Three wise fools" además de ser un distinguido actor de la pantalla y del escenario es también un autor. Ha escrito más de veinte y cinco obras de un acto que han tenido mucho éxito, y ha interpretado personalmente muchas de dicha obras en el teatro.

TALLER DE GRABADOS
SELLOS DE GOMA
DE
ALEJ. N. BARÉS
U.T. 3726 AV.
BUENOS AIRES
686-BME. MITRE-686

TEATRO LICEO
RIVADAVIA y PARANÁ - GERINO Hnos. - U.T. 35-1611-LIBERTAD

COMPAÑIA DE PIEZAS COMICAS
LUIS ARATA
Dirección: F. MERTENS

Primeras actrices: MARIA PADIN — BERTA GANGLOFF
Primera actriz cómica: SUSANA VARGAS
Primera actriz de carácter: ELISA GARCIA

DEBUT - Miércoles 12 de Marzo - DEBUT

NOCHE A LAS 21.15 (hora)

1ª Ouvertura.
"LA OTRA"
Diálogo original de J. Sánchez Gardel
Interpretado por la señora Teresa Puértolas y José Sassone.
2ª Ouvertura.
4o.- ESTRENO ESTRENO
De la pieza en 3 actos, de
A. WEISBACH, R. DOBLAS, Titulada
NOIATRI ZENEIXI SEMMO COSCI...
(Los genoveses somos así)

— REPARTO —
BEPPO .... ARATA
Cuca .... María Padín
Nené .... Berta Gangloff
Mary Rose .... Susana Vargas
Agata .... Teresa Puértolas
Jerónima .... Elisa García
Giannina .... Celia Galván
Marieta .... Victoria Corsini
Encarnación .... Mina Lalanne
La Tía de Diego .... Elvira Quiroga
Miss Campbell .... Margot Ponter
José Eduardo .... Juan Fernández
Benjamín .... Ignacio Corsini
Diego S. Aráoz .... Juan Serantes
Samuel Pearson .... Rufino Córdoba
Los muebles que aparecen en el 1º y 2º acto, son modelos de la mueblería RILLO
3º acto, presentado por la casa MALUGANI Hnos.

ORQUESTA: QUINTETO A. ARIAS

PLATEA con entrada $ 2.50

SÁBADO 15 DE MARZO A LAS 17.30 — 1ª SECCIÓN VERMOUTH
Misia Pancha la Brava
De A. N. VION

Confitería en los Altos

Sainati estrenó dos obras en Milán

Días pasados transcribimos una crónica italiana sobre una obra estrenada por Sainati titulada "Si... se lo dicesse"; hoy transcribimos el artículo del prestigioso periodico milanés "Il corriere della sera" acerca de otras dos obras estrenadas: "Focolare spento" y "Testa".

He aquí el artículo en cuestión:

"Las dos comedias nuevas que la compañía Sainati nos ha ofrecido demuestran con evidencia meridiana que los padres no deben nunca perder la cabeza si no quieren hacer la infelicidad de sus propios hijos, y que los hijos no deben perderla ni aun a manos del verdugo, si no quieren dar un gran disgusto a sus mamás.

"En el "Focolare spento", de A. Gherardini, un ingeniero ha seducido a una maestrita y luego se casa con una dama rica con la cual ha tenido un hijo, y luego — ¡qué modo de ser emprendedor con las mujeres! — se escapa a América con una bailarina, regresando al hogar después de doce años de ausencia. La brava esposa ha intentado mantener encendido el hogar doméstico y ocultar a su hijo los ardores terpsicóreos de su marido. Pero el joven sabe todo y hasta se enamora de la maestrita, víctima del capricho de su bárbaro progenitor, que ha llegado a esa madurez y espléndida edad que tanto seduce a los muchachos. Cuando regresa el ingeniero, arrepentido de sus fechorías, se encuentra con el hijo, que no le ama, y, entre ambos, aquella mujer que es su remordimiento y cuyas buenas y persuasivas palabras no atraen al joven, y la mujer llora porque después de haber soplado durante tantos años para mantener la llama del afecto familiar, el hogar se extingue. Un cuadro de caras y personas complicadas, humedecido con muchísimas lágrimas y nada más. Aplausos en todo momento a la Riva, la Pantano, a Sainati y Banchelli.

"En "La testa", un acto también aplaudido, de Marcel Rieu, vemos llegar a la Escuela de Medicina el cadáver de un joven asesino que fué recién decapitado, La gentil cara es traida a escena en un gran canasto y los practicantes hurgan dentro de ella, ensangrentándose las manos y las túnicas para mostrar a los médicos aquellos dos pedazos de hombre. La madre del ajusticiado, una pobre aldeana analfabeta, que no sabe que su hijo ha sido... "operado", llega, pidiendo la dejen verlo en la prisión, donde un guardián de buen corazón la ha informado de que su hijo había sido transportado a la Escuela de Medicina. La vieja llega al instituto y pide le permitan abrazar al muchacho. Un médico trata de alejarla, sin tener valor para decirle la verdad. Pero un colega, de pronto, aparece en escena con la cabeza del delincuente. La madre, ante el horrible espectáculo, cae muerta. El drama es vulgar y brutal, y la cabeza, una cabeza de cera pálida y rubiecita, ha hecho mal en dejar la vidriera de una peluquería donde podía desarrollar su natural actividad, para dedicarse al teatro y disfrutar de la santa pasión maternal con tanto mal gusto y al solo fin de hacer hablar de sí, ¡Ah, la ambición! ¡A qué funestos excesos induce a las cabezas de cera!

Se anuncian dos novedades; "Il miglieri degli nómini", dos actos de Herr de Aurique, y "I paladini della dama in lutte", "dos actos sin el tercero" de Ossip Melyne.

"Las musas latinas"

Hoy en sección vermouth se hará en el Avenida la bonita revista de Moncayo y Perella, titulada "Las musas latinas", que siempre es recibida con agrado por el respetable.

A modo de fin de fiesta se hará la pantomima "Visión de Pierrot" a cargo de la Mazinowa, Sales y Sewitz que se viene haciendo hace algunos días con bastante aceptación.

"Las musas latinas" se repite en tercera.

Música nueva

Acaban de aparecer, elegantemente impresas, dos piezas musicales, de las que es autora la señorita Yolanda Ravina; una es un tango, titulado "Tu doncel", y la otra, una zamba, "Salteña linda", con letra de Eduardo R. Rossi, el celebrado autor del poema dramático "Manuelita Rozas".

Se trata de dos bonitas piezas de fácil melodía, destinadas a popularizarse y en ambas se revela las buenas cualidades de compositora que existen en su joven autora.

Rivera-De Rosas en Madrid

Esta compañía nacional que no hace mucho tiempo se presentó en Madrid con gran "suceso", inició, como se recordará terminados sus compromisos, una jira por el sud de España, que según comunicaciones telegráficas se ha visto coronada por el más laudable de los éxitos.

Ha recorrido la compañía diversas ciudades españolas y en todas la acogida dispensada por el público español ha sido la misma: excelente.

Según los telegramas Rivera - De Rosas han regresado a Madrid satisfechísimos.

Para el viernes

En el Mayo tiene lista para "repsair" el viernes la tragedia grotesca de Arniches, titulada "La locura de Don Juan" y que como se recordará fué dada a conocer con fortuna por el mismo elenco durante su temporada en el Sarmiento; además, y también para esta semana se anuncia "La honrá administración", comentario de actualidad española de N. de las Llanderas.

Entretanto, el cartel se defenderá con el mismo vigor con "El director es un Hacha" y "La pluma Verde" de Muñoz Seca que cada vez que se reetrena se aplaude con más entusiasmo.

Luego seguirá "La casa de los Milagros" graciosa comedia muy aplaudida por el habitué.

En el Avonida

Después de largos preparativos, las huestes de Méndez darán a conocer una revista de Franco Padilla titulada "La feria de las hermosas" y en la que según se afirma se hace un derroche de lujo y de luz como aún no se ha visto por el Avenida. Con la revista en cuestión saldrán a relucir nuevos truces, cuadros a base de números originales, en fin, todo lo necesario como para obtener un éxito duradero y por ende productivo. Mientras se ultimen los ensayos, seguirán en el cartel "Las musas latinas", "El templo del amor" y "La tierra del Carmen", amenizando la primera un número a cargo de la Nazimowa, Sales y Seowitz.

TEATRO OPERA
CORRIENTES 860 — Empresa: Lombart y Cía. — U. T. 1170 Rivadavia

Compañía Italiana de Operetas
CLARA WEISS
Director Artístico: **Luigi Consalvo**

MIERCOLES 12 DE MARZO DE 1924
A las 21 horas
DEBUT
Con la célebre opereta en 3 actos de LOMBARDO, música de MARIO COSTA, titulada:
SCUGNIZZA
REPARTO
Salomé .... CLARA WEISS
Gabby .... Rossana Sanmarco
Toto .... Angelo Polisseni
Chich .... Henry Sarich
Toby .... Luigi Consalvo
Zia Teresa .... Amelia Consalvo
Americanos, americanas, scugnizzi, scugnizze, popolani, invitati, etc. etc
Maestro Concertador y Director de Orquesta: IGNAZIO STABILE
PLATEA CON ENTRADA $ 4.00
Proximamente: Primera representación en Buenos Aires de la grandiosa opereta de Mascagni, titulada "SI"

PARQUE JAPONES
ALEM Y CALLAO — U. T. 2170, Juncal
ABIERTO TODAS LAS NOCHES
DOMINGOS Y FESTIVOS TARDE Y NOCHE
MARTES Y VIERNES NOCHES DE MODA
Teatro — Atractivos — Conciertos — El Auto Pista
ENTRADA. Adultos $ 1 — Niños $ 0.50
CON TEATRO Y UNA ATRACCION

CARRERAS DE CABALLOS

Sierra Leona, la favorita del clásico Criadores, será dirigida por Emilio Ruiz

La hija de Saint Wolf que después de su triunfo de 1'35" 3|5 la milla, ha seguido en óptimas condiciones, se apresta a intervenir en el clásico Criadores, en la mejor forma posible.

Sierra Leona, que en vista de que Reina será dirigida por Máximo Acosta, su dirección le ha sido confiada a Emilio Ruiz, seguramente que en esa prueba conservará su título de "invicta", pues cada día sue pasa corre más.

Cambises murió repentinamente anoche

Este hijo de Your Majesty, que como se recordará hizo un "walk over", al hacer su debut, no volviendo luego a ganar, murió ayer noche, repentinamente.

Rey de Roma no lleva adversarios de consideración el próximo domingo

Tiene un compromiso muy favorable este hijo de Saint Wolf, en el handicap de fondo del próximo domingo.

Rey de Roma, que llevará de adversarios a Préstamo y Cafard, que no valen nada, debe obtener una fácil victoria, pues sus últimas performances no pueden ser más satisfactorias y su corrida para esta prueba es inmejorable.

Chimére puede volver a imponerse el próximo domingo

Esta hija de Saint Emilión, que por fin ha respondido a sus excepcionales aprontes privados, disputará el domingo el handicap de velocidad, donde puede volver a imponerse.

Chimére que es sumamente veloz, puede cubrir los 1.100 metros en 1'4" y quintos, por lo que Despreciado, Hablilla y Lanzafuego tendrán que correr mucho para derrotarla.

Todavía no se ha resuelto en qué prueba correrá Marquise el próximo miércoles

La hija de Le Samaritain, que no pudo responder a la confianza que inspiraba a su caballeriza la última vez que corrió, por haber largado parada, reaparecerá el próximo miércoles en una de las dos pruebas en que figura inscripta.

Si disputa el premio Testaferro será piloteada por Emilio Ruiz, y si en cambio corre el handicap de la milla, su dirección le será confiada a V. Casaigne.

Falucho es un probable ganador el próximo domingo

El hijo de Lord Basil, que al debutar produjo una performance de primer orden, al finalizar segundo Mi Amigo, en un gran tiempo, reaparecerá el próximo domingo en condiciones de vender cara su derrota.

Falucho, que llevará un serio adversario en Culpen, según su entraineur, lo derrotará, pues en estos últimos días ha venido progresando en forma notable.

Probables competidores y montas para la reunión del domingo próximo

Primera carrera—1600 metros

Palo Santo 58	R. Pelletier
Sandipá 58	R. Peña
Or Fin 56	J. Garrido
Vengadora 54	J. Vecino
Marcelaino 52	I. Leguisamo
Esdepaja 52	X. X.
Clamoroso 52	A. Acosta
Cachupín 52	P. Cuchinelli
Miseltoe 50	No corre
Gaviota 48	J. Riero

Segunda carrera—1000 metros

Ocapapé 54	M. Di Biassi
Esquiva 54	E. Ruiz
Alcaidía 54	A. Grassi
Vedette 54	C. Fenucci
Day Dream 54	R. Carabajal
Mentirosa 54	M. Acosta
Kola 54	F. Arcuri
La Gondoliera 54	R. V. Lanatti
Miss Rose 54	M. Coronel
Apología 54	J. Esser
Isleña 54	I. Leguisamo
Pinta Bien 54	P. Cuchinelli

Tercera carrera—1000 metros

Culpen 54	E. Ruiz
O. Diamond 54	No corre
Hereje 54	R. V. Lanatti
Falucho 54	R. Pelletier
Bogey 54	J. Garrido
Minaval 54	M. Coronel
P. Caporal 54	E. Canessa
Punto Fijo 54	X. X.
Punch 54	I. Leguisamo
Silfo 54	F. Arcuri
Rostand 54	X. X.
Guillotín 54	E. Orduna
Destur 54	A. Grassi
Mountaineer 54	R. Rodríguez
Fangal 54	Dudoso

Cuarta carrera — 1800 metros

Polvorín 54	S. U. Morales
Hablantín 54	J. Vecino
14 de Julio 54	J. Riero
Chelforó 54	I. Leguisamo
Bariloche 54	E. Canessa
Paquitín 54	E. Ruiz
Gabacha 52	X. X.
Winchester 54	E. Orduna
The Blind 54	M. Di Biassi
Sforza 54	R. Pelletier
Pérfido 54	P. Cuchinelli
Indio Toro 54	X. X.

Quinta carrera — 1500 metros

Black Beauty 61	R. A. Caraajal 2
Solitaria 56	R. Pelletier
La Sulamita 54	Dudosa
Sierra Leona 52	E. Ruiz
Timba 51	P. Cuchinelli
Reina 51	M. Acosta
Cháchara 51	X. X.

Sexta carrera — 1100 metros

Maturrango 57	E. Quijano
Nervo 54	X. X.
Lanzafuego 54	E. Canessa
Despreciado	M. Acosta
Destino 51	R. V. Lanatti
Hablilla 50	M. Di Biassi
Chimere 50	J. Riero
Meneguina 50	I. Leguisamo
Nivel 50	J. Garrido
Amochol 49	P. Cuchinelli

Séptima carrera—1600 metros

Pitusa 57	R. V. Lanatti
Zeus 53	F. Arcuri
Cartucho 52	I. Leguisamo
Barbijo 52	E. Ruiz
Tamarisco 51	X. X.
Condena 51	E. Orduna
Maneador 50	J. Garrido
Doña Chela 46	M. Acosta
Brasileña 46	M. Di Biassi
Calabria 44	J. Riero

Octava carrera—2500 metros

Préstamo 60	E. Ruiz
Sufra! 55	I. Leguisamo
Rey de Roma 53	R. Pelletier
Entrevero XII 51	E. Canessa
Cafard 50	M. Acosta

DE PROCEDENCIA ARGENTINA

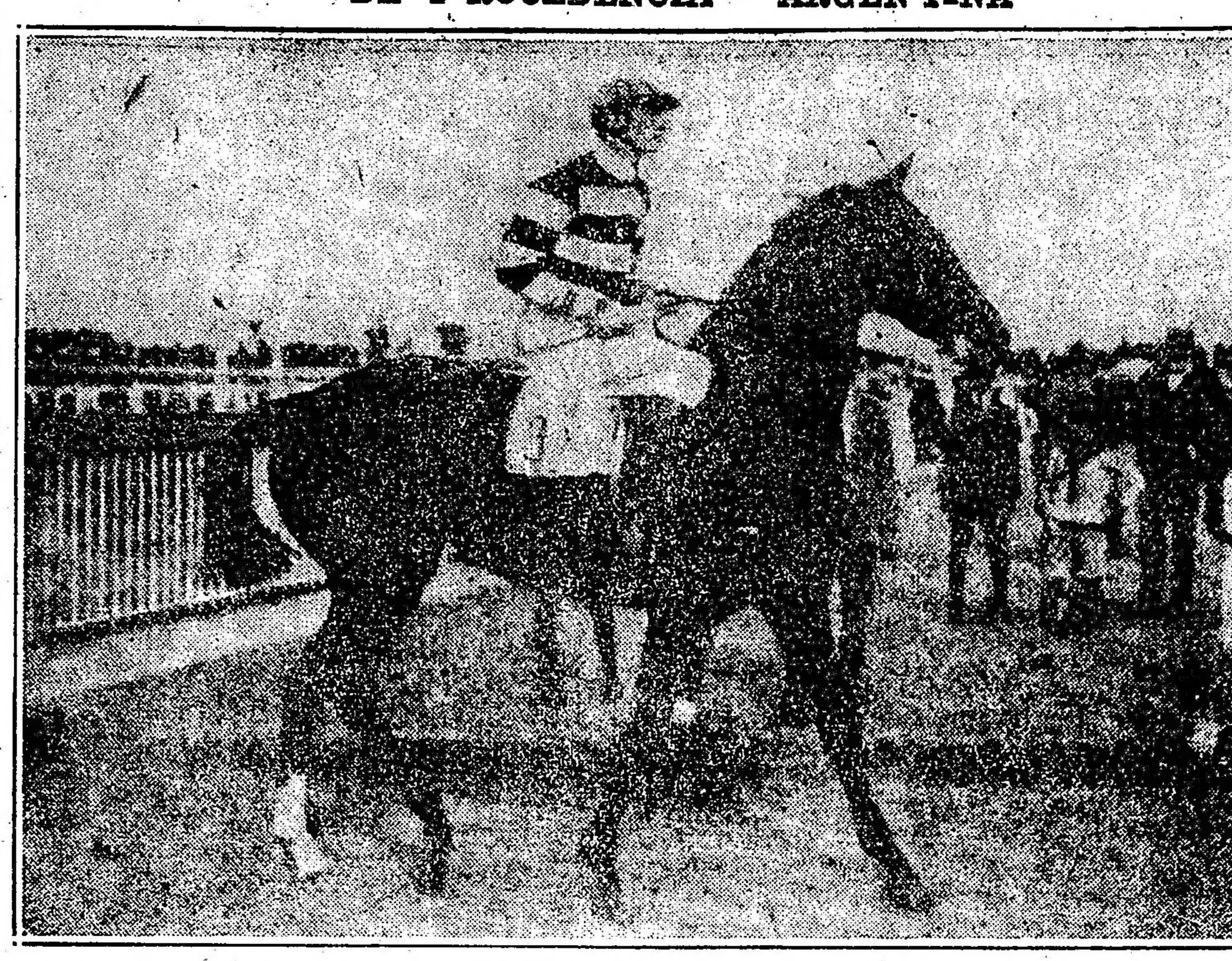

Almudena, por Asturiano y Sonora, ganadora de la prueba de product os corrida el domingo en Maroñas y que se perfila como una crack

Cartucho es otra de las fijas que hay para el domingo

Después de su fácil triunfo en el clásico Apertura, este hijo de Elcano ha seguido en buenas condiciones y se apresta a intervenir el domingo en el handicap de la milla, donde debe obtener una fácil victoria.

El pupilo del entraineur D. Cardoso está en condiciones de hacer una seguidilla, pues su estado es insuperable y sus aprontes cada vez mejores.

Ñandipá debe de obtener una fácil victoria en el premio Remate

Dada la forma fácil en que se impuso en su última presentación este hijo de Larrea, es de suponerse que el próximo domingo, en el premio Remate volverá a salir airoso.

Ñandipá, que para vencerlo habrá que bajar de 1'38", llevará de adversarios a Or Fin, Palo Santo y Esdepaja, que no andan gran cosa por el momento.

Calendario hípico

MES DE MARZO

15—Ratificación del clásico Mariano Moreno.
16—Premio Criadores.
19—Premio Gral. Francisco B. Bosch.
22—Ratificación del clásico Lavalle. Apertura de cartas para la reunión del domingo 30 de marzo.
25—Declaración de forfait en las pruebas ordinarias de la reunión del domingo 30 de marzo.
29—Ratificación del premio Perú. Apertura de cartas para la reunión del domingo 6 de abril.
30—Premios Mariano Moreno y Lavalle.

Hipódromo de La Plata

Para las reuniones de los días domingo 16 y miércoles 19 del corriente, se han hecho las siguientes inscripciones:

Premio Cabarí, distancia 1.500 metros: Algazara, Suerte Clavada, Avichucha, La Llorora, Correntina, Istar, Oh Yes, Conversadora, La Espía.

Premio Cabo Guardia, distancia 1.400 metros: Latente, Gallego, Bruant, Trompa, Samán, Perí Peró, Lapidary, Tablón, Royal Heart.

Premio Cabolín distancia 1000 metros: Puño de Oro, Corona, Según Sea, Robespierre, Empujón, Milagroso, Minaval, Malita, Pashá Bey, Biériot, Hasta Aquí.

Premio Cabool, distancia 1.300 metros: Mascarilla, Atajo, Minnie, San Guillermo, Mon Vieux, Plateresca, Cuchilla, Bienvenida IV, Grisdor, Infierno, Toronjil, Payanca, Choclo, Negrito, Chalupa, Sisal, Upa Guapo, La Langosta.

Premio Cábula, distancia 1.500 metros: Capitolio, Nopalito, Galette, El Regente, Miohito, Armel, Mapamundi, Vivaz, Campanita, Polar Wind, Don Domingo, Enamorada, Largador, Gay Bob.

Premio Cacatúa, distancia 1.200 metros: El Regente, Sultanita, Tarascón, Mecha, Ña Toribia, Apolo, Dantoncito, Wrangel, Tablón, My Bride, Giselle.

Premio Cachetazo, distancia 2.000 metros: Evil Eye, Condenador,, Cantador, Solferino, Don't, Apogeo, El Loco, Quijote, Desdeñosa.

Premio Dainty, distancia 1.400 metros: Paints Well, Algazara, Wike Girl, Suerte Clavada, Avichucha, Correntina, Istar, Saboya, Ro Lía, Oh Yes, Obimba; Arica.

Premio Dainty Lassie, distancia 1.500 metros: Elegante, Gallego, Bruant, Trompa, Samán, Peri Peró, Lapidary, Nogalito, Royal Heart.

Premio Dairy, distancia 1.300 metros: Quebir, Cruz, Campoamor, Mon Vieux, Triunviro, Flamante, Siulnas, Grisdor, Infierno, Mecha, Trompa, Wrangel, La Querencia, Majadera, Ney, Brillantina, Anilina, Pisa Morena, Gavota.

Premio Dairy Man, distancia 1.500 metros: Radiobo, Mascarilla, Atajo, Plateresca, Siulnas, Toronjil, Payanca, Choclo, Chalupa, Sisal, La Langosta, Tala.

Premio Dale Dale, distancia 1.300 metros: La Lechera, Cruz, Oblicuá, Galette, Cuchilla, Armel, Campanita, Polaina, Enamorada, Alma Gaucha, Con Garbo, Gavota, Giselle, Punta Chica.

Premio Damasco, distancia 1.400 metros: Mi Paica, Foguito, Polipi, Campoamor, Tarascón, Apolo, Dantoncito, Mi Sombra, Pisa Morena, Sondal.

Premio Dandovida, distancia 1.600 metros: Rebenque, Cantador, Solferino, El Regente, Vivaz, Mapamundi, Polar Wind, El Loco, Torreón, Marol, Michito.

Hipódromo de Temperley

Domingo 16

Premio Aurelia II, distancia 1800 metros: Juzgado 57 kilos, Antuco 56, El Indio 56, Festivo 54, Inti 53, Compolicán 52, Alfereta 52, El Héroe 51, Iodo 51, Campo Abierto 49, Pocatela 49.

Premio Aguanas, distancia 1300 metros: Le Bleu 56 kilos, Pejerrey 55, Talero 55, Contramano 54, Henry White 53, Nel Disco 52, Piafada 52, Olvido 51, Almagro 50, L'Ourigan 50, Jalapa 50, Furlador 50, Bocanegra 50, Halfa Charee 50.

Premio Puritana, distancia 1000 metros: Miedoso 56 kilos, Watterffal 56, Bastonero 56, Pues de Oro 56, Brulote II 56, Palillo 56, Lans Calotte 56, Gualicho 56, Marmitón 56, Poladosa 54.

Premio Carnot II, distancia 2000 metros: Criollito 55 kilos, Trumpeter 53, Fidalgo 52, Romanoff 51, Resfalón 50, El Cobre 50, My Victory 50, Gentleman 48, Pouble Faced 48, Tte. Lugones 48, Radina 48, Medenic 48, Dionea 48, Caretudo 48.

Premio Machaquito, distancia 1100 metros: Pteropus 57 kilos, Fumadora 57, Torreja 57, La Tremouille 57, Peggie 57, La Gaviota 57, Habladora 57, La Mía 57, Ontaña 57, Chidán 57, Percanta II 57, Polanera 57.

Premio Arana, distancia 1300 metros: Juglar 56 kilos, Prisco 56, Ruillango 56, Seirán 56, Cayó Nieve 54, Dimaucheuse 54, Cardolero 53, Wolf 53, Perybebuy 53, Erisin 53, Bulnes 53, Carlota 51, Pita II 51, Litógrafo 50, Almogabar 50.

Premio Paso de los Andes, distancia 1200 metros: Impronptu 58 kilos, Abeja III 57, Antaño 55, Abuelita 52, Trapisonda 52, Machito 51, Batelera 50, Matto Grosso 49, Aníbal II 48, La Martina 48, Plumazo 48, Triges 48, Cerdeña 48, Alfería 48.

Miércoles 19

Premio Tita, 1000 metros: Festivo 54 kilos, Inti 53, Caupolicán 52, Torrecita 52, Vale Cuatro 52, Iodo 51, Tina II 50, Santo y Seña 50, Campo Abierto 49, Mago, Jorge Ferro y Búlgara II con 48.

Premio Jachalera, 1100 metros: Hernán Cortés, L'Origan, Bocanegra, Piafador, Talero, Almagro, Irónico, Marmitón, Henry White, Almogavar y Nel Disco con 56 kilos, Garona 54, Jalapa 54.

Premio Etiqueta Blanca, 1400 metros: Brasero, Bien, Pradier, Ensing, Fogueado, Furlador, Factor, The Boy, Wolf con 55 kilosé La Gaviota 55, Le Bleu, Fulgente y Furlador con 54, Jalapa 52.

Premio Cigarrera, 1800 metros: Ginés, Granadero II, Fulgente, Gentleman, Ziem, Le Rappel, Valgris, Perybebuy y Delfín II con 56 kilos; Ardagh, Alfería y Radina con 54.

Premio Ayesha, 1100 metros: Culebrón, Juan Moreira, Wolf, No me Gusta, Ribot, Cardalero, Chapino, Trovatelo, Solito, Granadero II, Piafador y Talero con 57 kilos; La Tremouille, Fumadora, Pteropus, Habladora, La Mía y Percanta II con 55.

Premio Bisturi, 1200 metros: Prisco, Valgris, Quillango y Seisén con 56 kilos; Saraca 54, Dimancheuse 54, Brasero, Litógrafo y Bulnes con 53, Carlota, La Martina y Pita II con 51, Wolf 53.

Premio Filibustero, 1300 metros: Tte. Lugones Plumazo, Tableau, Fortissimo, Antaño, Machito y Fidalgo con 57 kilos; Batalera, Double Faced, Dionea y Cerdeña con 55, Prisco y Juglar con 54, Perybebuy 51, Marback 48.

Hipódromo Independencia

La reunión del domingo — Inauguración de la temporada oficial — Fantin Latour, extremo outsider, gana el clásico Apertura. — Bacchanale se impone en el premio Kemmis.

La reunión inaugural de la temporada clásica celebrada el domingo último, en el hipódromo Independencia, constituyó todo un éxito, pues el atrayente programa formulado y que tenía como base dos premios clásicos, para caballos uno y abierto para productos otro, presentaba campos nutridos con perspectivas de luchas de interés, congregó en el circo de carreras una poblada masa de aficionados que, apostando entusiastamente, dieron impulso a las operaciones del "betting".

El premio Apertura, destinado a caballos ganadores entre 5 y 30.000 pesos, con recargos por sumas ganadas, y a correrse sobre 2000 metros, reunió en la liza a Chaperón, con F. T. Rodríguez; Defender, con J. Fernández; Damasco, con P. L. Grigera; Lord Black, con F. Ronga; Lujoso, con A. Vidal, y Fantin Lator, con G. de Palma.

La opinión se dividió entre Chaperón, Lujoso y Defender, cotizándo los demás en carácter de outsiders. De los preferidos, el único que respondió a medias a la confianza en él depositada, fué Lujoso, quien, después de reñida lucha, cayó batido por un pescuezo por Fantin Latour, caballo sin mayores antecedentes, y que al imponerse en esta prueba abonó el elevado dividendo de $ 60.15 a ganador y 16.65 a placé.

He aquí la cotización definitiva:

	G.	P.
Chaperón	1850	718
Lujoso	1503	649
Defender	1371	519
Damasco	394	205
Lord Black	134	57
Fantin Latour	162	87
Totales	5414	2235

Levantadas que fueron las cintas se posesionó de la delantera Lord Black, que fué substituído por Defender en el viraje del codo de la milla. En pos accionaba Lord Black, después Chaperón, Damasco y Lujoso, cerrando la marcha Fantin Latour.

En ese orden la carrera siguió su curso hasta el palo de los 900 metros, sitio en que Fantin Latour avanzó al segundo lugar y mientras Lord Black retrogradaba el resto estrechó distancias.

Defender hizo su entrada en la recta final en ganancia, pero metros después eran asaltadas sus posiciones por Fantin Latour, Chaperón y Lujoso, que avanzaron simultáneamente.

Fantin Latour dominó de inmediato a Defender, que al rendirse obstruía la línea de Lujoso, cortada a la vez por Fantin Latour y Chaperón, por la la línea exterior amagaba a Fantin Latour.

Chaperón no pudo quebrar a Fantin Latour que prosiguió dueño del campo, pero en los últimos tramos Lujoso, abriéndose paso, cargó, cargó abiertamente sobre el puntero, cuyo jockey apeló al recio castigo del látigo.

Exigido a su vez Lujoso, la lucha se entabló encarnizada, de la que salió airoso Fantin Latour con un pescuezo a su favor.

Tercero Chaperón y cuarto Defender.

Tiempo: '6" 3|5.

Llegado el turno al premio Kemmis, desfilaron los productos que más se destacaron en su actuación en la temporada de verano, ganadores todos, salvo Currito, perdedor aún, pero abonaba su chance por grandes ejercicios en privado.

Bellaco, con A. Vidal; Cinco y Cinco, con C. Alvarez; Ramadan, con A. Gómez; Pimpom, con E. Saavedra; Currito, con G. di Palma; Bacchanale, con F. T. Rodríguez; Pagoda, con J. Fernández y Falopa, con P. L. Grigera.

El público se volcó en las ventanillas de Bacchanale, impresionado por la forma holgada en que abandonara la categoría de perdedora y, además, por la superiodidad de la monta que le tocó en suerte, pues está demostrado hasta la evidencia que su jockey saca todo el provecho que son susceptible de dar los caballos que dirige.

Fué así cómo en la cotización final la hija de Sandunguero acusaba un favoritismo abrumador.

Damos a continuación las boletas apostadas:

Bacchanale	3267	1227
Currito	692	260
Pimpón	682	415
Beltaco	570	325
Cinco y Cinco	393	238
Ramadan	328	191
Pagoda	151	147
Falopa	132	93
Totales	6215	2896

Sin duda alguna, la favorita está dotada de estimables aptitudes corredoras, pero es indudable también que al responder al honor que le discerniera la cátedra ha contribuído enormemente, la largada favorable ostensible, la experta dirección y los desaguisados que hizo el jockey de Bellaco, que al terminar segundo con acción pareja, dejó la impresión que con menos accidencias durante el desarrollo de la prueba y un poco más de sentido en su piloto debría haberle correspondido el triunfo.

Se hicieron varias tentativas sin éxito para lanzar el lote en carrera, y cuando funcionó el starting gate, se vió cortada con luz en la delantera a Bacchanale, mientras el resto se movía rozándose entre sí con Cinco y Cinco en el último lugar. Seguía a la puntera primero Pimpón y después Falopa, Pagoda y Bellaco, que al encerrarse retrogradó al último puesto a hacerle compañía a Cinco y Cinco, que desenvolvía sus medios a retaguardia y perdido entre una intensa nube de polvo.

La favorita desplegaba gran velocidad al frente, esterilizando los intentos vanos de sus perseguidores por darle caza, quienes accionaban con dificultad y fué así cómo enfiló la recta con un gran claro a su favor, dando la impresión que terminaría su carrera gananciosa, distanciada del resto. Pero de improviso, en pleno derecho, surge Bellaco, que desde el fondo ha hecho un inopinado y rapidísimo avance y se aproxima en forma alarmante a la puntera, de tal suerte que el jockey de ésta apela al látigo para defender sus posiciones. Bellaco fracasa en su intento de dominar a la favorita, es brutal el esfuerzo que le exigió su desorbitado piloto, y aún cuando avanza con tesón no puede duplicar sus medios y el disco sorprende a Bacchanale gananciosa con un cuerpo largo a su favor. Tercero Ramadan y cuarto Cinco y Cinco, que largó retrasado.

Tiempo: 1' 2|5 los 1000 metros.

Asignaciones de peso para las reuniones de los días 16 y 23 del corriente:

Premio Pollo (1921); distancia, 1300 metros: Just in Time 55 kilos, Olla 53, Obediencia 52, Araca 52, Mi Alma 52, Piragua 51, Estigia 49, Entreverada 47, Occitania 46, Talmada 46, Ombucta 45, Auvernia 43.

Premio Sagunto (1922); distancia, 1600 metros: Lord Black 59 kilos, Libertario 53, De mi Flor 57, Thym 54, Romana 52, Piragua 48, Michungo 47, Conlan 47, Marius 45, Piocha 45, Diez y Nueve 44, Pitiless 40.

Premio Yelma (1923); distancia, 2500 metros: Chaperón 60, Defender 55, Telilla 54, Lutón 51, Diez y Nueve 40.

Premio Córdoba; distancia, 1600 metros: La Sulamita 60 kilos, Cupla 56, Telilla 54, Onerosa 48, Narración 47, Romana 45, Just in Time 45, Olla 43, Mi Alma 42, Piragua 51, Talmada 40.

TURF URUGUAYO

Varias noticias

LA LARGADA DE ESPAJIZO

Una injusticia del público

De "El Día"

Las personas que apuestan a determinado caballo, confiando en su éxito, suelen dejarse arrastrar por sentimientos injustos, cuando ven que fracasan por causas ajenas al caballo que apuestan.

El caso de Espajizo es una demostración de esto que afirmamos; largó parado y perdió una carrera que tenía ganada y una buena parte de los que le apostaron no encontraron mejor desahogo que recibir con silbidos el regreso del starter al paddock,

Dada la forma en que cumple siempre su dificilísima misión este señor, el acto no pudo ser más injusto, ya que no es posible pretender que largue siempre en una línea a los caballos, generalmente mañeros incorregibles.

Espajizo dificultó enormemente la largada; el starter aguardó con toda paciencia a que se colocase bien; desde el paddock se vió que los cuatro caballos permanecieron un instante inmóviles, prontos para largar. Como sucede siempre, se oyeron muchas voces nerviosas, adelantarse a la acción del largador: ahora! ahora! decían considerando todo el momento oportuno y se levantaron las cintas, y Espajizo se echó para atrás dándose vuelta Gioconda en forma que se vió bien, no quería largar.

Si algo puede criticarse, juzgando serenamente el hecho, es que los señores compositores no eduquen mejor a sus pupilos; ningún starter del mundo puede evitar que en el momento de indicar la partida algún caballo se dé vuelta o quede parado por negarse a correr. Es innegable que a la voz de partida, todos estaban muy bien colocados: ¿qué más se le puede exigir a un starter? ¿Que obligue él a los caballos a partir? Son los jockeys quienes deben estar alertas, con sus caballos preparados, para que no se queden, pues suele suceder que parecen dormidos o atontados, esperando a que el estarter lo haga todo por ellos... y aquí viene bien insistir sobre la necesidad de crear la escuela de yockeys, que cada día se impone más.

Tuvimos oportunidad de conversar con Moreno, que conducía a Espajizo. Estaba inconsolable el muchacho por haber perdido una carrera ganada.

—¿Y que fué lo que le pasó? comenzamos preguntándole.

—Déjeme! le garantizo que me hubiese desmontado en mitad de la carrera. Mire que es desgracia perder con un caballo así, al que todos lo juegan, y con el que no hay como perder!

—¿Pero, qué le pasó

—Ustedes vieron que el caballo no quería acercarse para largar; después de un rato largo de contínuos esfuerzos, quedamos los cuatro jinetes en una línea. Casual había puesto nervioso a Espajizo, que en cuanto vió levantarse las cintas, se asustó echándose para atrás. Yo creo que el caballo temió le fuese a pegar en la cabeza al ver el movimiento de las cintas y por eso la levantó mucho, como queriendo evitar el golpe.

—¿Pero usted estaba bien cuando se dió la señal de partida?

—Sí, señor, perfectamente bien dentro de lo que es razonable exigir en estos casos. Mi caballo pudo partir sin ningún tropiezo.

Como se vé, la declaración de Moreno explica lógicamente el contratiempo que sufrió su caballo y del que no puede en absoluto culparse al starter.

Sin embargo, parte del público lo silbó, incurriendo así en una irritante injusticia.

Conversamos también con el señor Juan Pedro Díaz, quien nos dijo:

—A mí estas manifestaciones del público me duelen, pero las justifico por la impresión que deben producirle tan desagradables incidentes. Pero es de toda evidencia que los aficionados olvidan que los startes no podemos hacer milagros y que como todos los que tenemos misiones tan difíciles de cumplir, no es posible exigirnos las llevemos a cabo sin ningún error, más que posible, tratándose de animales llenos de mañas. De este Espajizo me han dicho que en Palermo no largaba nunca y en las cintas desconfié que fuese así, preguntándole a Moreno si el caballo era o no mañero, contestándome que le parecía empeñado en no largar.

Creemos pues, que se debe juzgar estos hechos con mayor serenidad, pues manifestaciones como las de ayer no sólo encierran una grave injusticia, sino que provocan un mal; quitan al starter la necesaria serenidad de espíritu para continuar cumpliendo su dificilísimo cometido...

EL ESTADO DE CARLOS ALBERTO

Tuvimos oportunidad de visitar la caballeriza que don Virginio Silva tiene establecida en la hermosa playa de Malvín. En todos los boxes tiene pingos: Sisley, Brazal que está precioso; un lindísimo hermano entero de Aldeano, Zamar, por Yago II y Zamarra, tal vez de mejor estampa que Aldeano, pues se está criando en forma por demás halagadora y Carlos Alberto. Este último está radicalmente curado, pero por temor a que pudiera sentirse nuevamente lo llevan muy despacio, haciéndolo caminar sobre la arena dura, o por entre el agua. Estos útimos paseos son los que han completado más rápidamente la cura de Carlos Alberto.

No sabemos cómo se las ha valido Silva, pero el caballo está ahora lindo como nunca, nos pareció un potrillo y creemos muy justas las esperanzas que alienta su propietario, sobre su futura campaña en Palermo, donde ha de conquistar algún sonado triunfo.

Del hermano de Aldeano, damos en otra parte de esta crónica, la fotografía que ayer le sacamos.

BABS SERA RETIRADA DE LAS PISTAS

Según informamos, se ha resuelto retirarla definitivamente del training. Cuando parecía curada de su pertinaz dolencia, cumpliendo suaves ejercicios con regularidad, volvió el mal a hacerse sentir en forma que ha determinado aquella resolución.

Babs nació en haras Chapadmalal el 28 de setiembre de 1919 y es hija de Craganour y Belkies por Old Man. El doctor Manuel Quintela la adquirió en las ventas de Palermo de 1921 por la suma de pesos 6.500 m|n.

Hizo Babs su debut en público el 25 de mayo de 1922, llegando cuarta de Mari Pepa, para salir de perdedora en la siguiente presentación. Ese mismo año ganó los clásicos Italia, Adolfo Artagayeytia y Maroñas.

En 1923, triunfó en un handicap de 2.400 metros y en otra de 2.300, ganando además el clásico Ziz Zag. Su haber total en premios alcanza a $ 12.210.

Sin las dificultades que se opusieron a su regular actuación, habría resultado, sin duda, un elemento de gran provecho para la ecurie Olimar, respondiendo de paso a las fundadas esperanzas que en su campaña cifrara siempre su distinguido propietario.

Por mérito propio y excelente origen, Babs está llamada a ser una buena reproductora.

LOS PROXIMOS CLASICOS

Premio José Serrato—2400 metros

Ontal, Manuel Tapia.
(Bigre!, Pedro Batista.
(Envite, Justino Batista.
Pincel, Abelardo Pérez.
Mari Pepa, Benjamín Gómez.
Llanero, Gerónimo Ponciolo.
Formosa, Antonio G. Borean.
Monroe, Pedro C. Moreno.
Taylor, X. X.
Sans Tache, Antonio F. Batista.
Zorzal, Ignacio Rijo.

Premio J. R. Muiños—1100 metros

Lutin, Pedro Batista.
Carolus, Antonio G. Borean.
Patte en l'Air, X. X.
Márgara, Pedro C. Moreno.
Nelly, Salustiano Batista.

DEPORTES

Federación Atlética Argentina

Campeonato Sudamericano de Atletismo

Durante los días 22 y 23 del corriente mes, se realizará organizado por la Federación Atlética Argentina el campeonato de selección de atletas, para el próximo Campeonato Sudamericano de Atletismo.

La Federación con respecto a la inscripción de atletas ha resuelto lo siguiente:

1. Tendrán derecho a inscribirse todos los atletas cuyos nombres figuren en la lista publicada y comunicada a los clubs afiliados por el C. E.

2. Los que considerándose con derechos hubiesen sacado licencia de atletas y vengan presentados por sus respectivos clubs en nota que constarán las pruebas de suficiencia practicadas y que le dan derecho a concurrir a la selección.

3. La inscripción será gratuita y estará sujeta a la aprobación del entrenador oficial de la Federación.

4. La inscripción se recibirá todos los días de 15 a 19 horas en la Secretaría, Paseo Colón 161 y se clausurará el martes 18 del corriente a las 19 horas.

5. Todos los atletas que aspiren a representar al país en el Campeonato próximo están obligados a concurrir a esta prueba.

6. Para evitar dificultades se recomienda a los atletas que se inscriban tan sólo en las pruebas de su especialidad.

7. Del programa publicado se llevarán a cabo las siguientes pruebas: 100, 200, 400, 800, 1500, 3000, por equipos. 5000, 10000.
110 y 400 vallas.
Lanzamientos: Disco, bala, martillo y jabalina.
Saltos: Alto, largo, con garrocha, y triple.

Lawn tennis

CLUB DE REGATAS BELLA VISTA

Torneo a la americana

En las canchas de este club se disputarán durante los días 29 y 30 del corriente mes, un torneo de tennis, a la americana, para dobles de caballeros, con ventaja secreta.

Las parejas se formarán con un socio y un visitante, previo sorteo entre los jugadores inscriptos.

Las inscripciones para este torneo se recibirán hata el día 25 del corriente mes, a nombre de D. M. Bejo, en Florida, 753; E. Conord, en Bella Vista, y en casilla de correo 1618.

Club Motociclista Nacional

EXCURSION A JOSE J. PAZ

Por la disputa del Premio Estímulo de 1924, los asociados de esta institución realizarán la tercera excursión del año a la localidad de José J. Paz.

Se ha fijado como hora de partida las 6 del próximo domingo 16 del corriente con objeto de presenciar el desarrollo de la carrera organizada por el Club Motociclista del Oeste, que se llevará a cabo en el Circuito Nacional el mismo día, y luego continuar a destino.

Los cubiertos para el almuerzo deberán ser anotados antes del sábado a las 20 horas.

Boxeo

CLUB POLICIAL DE CULTURA FISICA

El día 22 del corriente mes se iniciará en el local de este club, calle Rincón 32, el campeonato de boxeo para menores de 12 a 15 años.

Las categorías a disputarse son las siguientes:

Peso mosquito, hasta 28 kilos.
Peso policial, hasta 33 kilos.
Peso microbio, hasta 39 kilos.
Peso mínimo, hasta 46 kilos.
Peso mosca, hasta 50 kilos.

El campeonato será por eliminación y a los que resulten ganadores se les entregará como premio cinturones de oro.

Los matchs se realiarán los días sábados de tarde.

CLUB ATLETICO ARGENTINO

El sábado próximo, a las 21 horas, se realizará en el local del Club Atlético Argentino, un torneo de boxeo, de acuerdo con el programa que damos a continuación:

Peso mínimo: Armando Nogueira v. V. Borelli, 4 rounds de 2 minutos; Ricardo Lanatta v. Guillermo Luzuriaga, 5 rounds de 2 minutos; Arturo Alonso v. Kid Uber, 5 rounds de 2 minutos; Oscar Cellai v. J. C. Solitro, 4 rounds de 2 minutos.

Peso mosca: A. Russo v. A. Cafarelli y José Chettino v. Julio Palazzolo, 5.o rounds de 2 minutos.

Peso gallo: Luis Pitta v. Juan A. Nogueira, 5 rouds de 2 minutos.

Peso pluma: A. Negri v. A. Destéfano y F. Caraballo v. Barbero, 5 rounds de 2 minutos.

Peso liviano: J. C. del Aiulia v. Marcelino Jufré y E. Zagaglia v. A. Miranda, 5 rounds de 2 minutos.

El match Calella-Reverberi, se realizará el 5 de abril próximo

El día 5 del mes de abril próximo, se realizará en el local del Luna Park, el match revancha entre los profesionales Calella y Reverberi,

Como se recordará en el primer encuentro que sostuvieron estos profesionales, después de una lucha muy violenta, se adjudicó el triunfo Reverberi por knock out en el octavo round.

El match desquite dada la buena escuela y preparación de ambos pugilistas, promete ser muy reñido e interesante,

(Continúa en la pag. 12)

"LA EPOCA"

CINEMATOGRAFOS

PALACE THEATRE — Corrientes 757.—Hoy, a las 16.30 y 22: Nido de avispas; a las 17.30 y 21: A través de las llamas; a las 18.30 y 23: El que ella quiere.
SAN MARTIN — Temporada de espectáculos cinematográficos. — Hoy a las 21: Entre dos fuegos; a las 17.20: Algo en que pensar; a las 18.30 y 22.30: Donde el Norte empieza; a las 23: La Garconne.
GRAND SPLENDID THEATRE — Santa Fe 1860. — Hoy, a las 17, vistas cómicas; a las 17.30 y 21: Nidos de avispas; a las 18.30 y 23: El que ella quiere; a las 22: La región fronteriza.
EMPIRE THEATRE — Corrientes y Maipú. — Hoy, a las 18.30 y a las 23: gran éxito de las dos estrellas Louise Lorraine y Art Acord, con su novedoso y original espectáculo. Se exhiben, además: El vendedor de embustes, Leones al por mayor y La absolución.
SELECT. — Suipacha 482. — Hoy, a las 16 y a las 21: ¡Quien fuera novia!, La edad temeraria, La señorita diputada.
CAPITOL THEATRE — Santa Fe 1848.—Cerado por reparaciones.
CRYSTAL PALACE — Corrientes 1558. —Hoy: La drón regenerado, La espada de fuego, La derrota del viejo Titán.
REAL CINE — Esmeralda 425. — Hoy, a las 21: La Maromera; a las 16.40 y 21.40: Cómicas; a las 17.20 y 23.20: Extravagancia; a las 18.20 y 22.25: Engaños de buena fe.
SELECT LAVALLE — Lavalle 921. — Hoy: El reo de la familia, ¿Cara o cruz?, y sección cómica.
GENERAL BELGRANO — Cabildo 2165. —Hoy, a las 16.30 y 21: El gorrión, Batallas de corazones, El despertar de una esposa.
ELECTRIC PALACE — Lavalle 834. — Hoy: Ojos del alma, Sahara, Luz de incendio.
TEATRO PRINCESA — Suipacha 468. — Hoy, en cine continuado desde las 11: La crianza de Buddy, El falso amigo, El pescador de perlas, Un engaño de buena fe.
GAUMONT THEATRE — Rivadavia 1635. —Hoy, a las 17: La eterna ilusión; a las 17.20 y 23.15: El emisario secreto; a las 18.20 y 22.15: Días de escuela.
SOLEIL PALACE — Corrientes 3150.— Hoy: Centinelas del mar, Volando por el precipio., Empeñados, El elixir rosado, Un idilio sobre ascuas.
PETIT SPLENDID — Libertad 976. — Próximamente reapertura.
SELECT BUEN ORDEN — Bernardo de Irigoyen 1521. — Hoy, tarde y noche: Perjurio, Por defender a una mujer, El niño milagroso, El campeón de peso pesado.
CINE CATALUÑA — Corrientes 2046-52. —Hoy: Cuando la mujer delinque, Camino de hierro.
CINE BOLIVAR—Bolívar 1032. — Hoy: Supremo cerebro, Celos, La perla Cleopatra.
CINE ELITE — Cabildo 3241. — Hoy: La gran aventura, Al otro lado de la frontera.
THE AMERICAN PALACE — Córdoba y Callao. — Hoy: El tallador de muñecas, Cazador de patos, Un pícaro inteligente.
IMPERIAL CINE — Cangallo 771.—Hoy: Calvario de amor, Callejuelas tortuosas, El talismán de Budha.
MIGNON PALACE — Juramento 2433.— Hoy: Divorcio a plazo fijo, Tripitas millonario, Nido de cuervos.
CINE COLON DE FLORES—Nazca 123. —Diariamente estrenos. Variado y selecto programa cinematográfico.
CINE MODERNO — Hoy, tarde y noche: Variado programa, todos los días estrenos.

GINEBRA
¡¡ TRIUNFA DESDE EL AÑO 1575 !!
BOLS

USE FLUIDO MANCHESTER
ANTISARNICO Y DESINFECTANTE
CURA LAS HERIDAS. MATA LOS GUSANOS

"CASINO PIGALL"
Aipu 340 U. T. 7149 (Avenida)
EL CABARET MAS DIVERTIDO PARA LA JUVENTUD
Todos los jueves grandes noches de gala
Sorprendente éxito de las artistas: Lodoletta, Waltas, Lola, Dabiros, Raymonde, Christiane, Vecnen.
ORQUESTAS TIPICA Y AMERICANA
Todos los días secciones:
APERITIF TANGO, SOIRES Y CHAMPAGNE
Salones reservados

Mundo Comercial

BOLSA DE COMERCIO

Primera rueda

Cédula H. Arg., cant.: 5.500 a 99.90.
Id marzo 13: 83.100 a 99.80.
Id abril 30: 37.500 a 100.50.
Id 1a. serie, marzo 13: 1.300 a 100.
Id 3a. serie, marzo 13: 10.000 a 98.10.
Id 5a. serie, marzo 13: 3.000 a 96.60.
Id 6a. serie, marze 13: 4.500 a 96.60.
Id 7a. serie, marzo 13: 10.000 a 95.30.
Id 8a. serie, cant.: 53.500 a 95.20.
Id marzo 13: 65.350 a 95.
Id 9a. serie, marzo 13: 25.000 a 95.40.
Id 10a. serie, marzo 13: 3.000 a 95.30.
Id 11a. serie, marzo 13: 20.600 a 97.10.
Id 12a. serie, marzo 13: 2.000 a 97.10.
Id 13a. serie, cant.: 5.000 a 97.60.
Id marzo 13: 12.000 a 97.60.
Id 14a. serie, cant.: 9.000 a 97.50.
Id marzo 13: 25.000 a 97.40.
Id 15a. serie, marzo 13: 65.000 a 96.30.
Id 16a. serie, marzo 13: 60.000 a 96.40.
Id 17.a serie, marzo 13: 20.000 a 94.80.
Id 18a. serie, marzo 13: 123.300 a 94.70.
Id 19a. serie, cant.: 8.000 a 96.
Id marzo 13: 277.125 a 95.
Cédulas Nac. serie K, marzo 13: 1.000 a 98.90.
Id marzo 15: 20.000 a 99.
Id serie L, abril 15: 15.000 a 99.50.
Crédito 1922: marzo 13: 30.000 a 96.90.
Id 1923; cant.: 10.000 a 95.50.
Id 1905, marzo 13: 69.200 a 87.40
Id 1917, marzo 13: 16.000 a 83.
Deuda Municipal 6 1|2, marzo 13: 35.650 a 96.90.
Meridiano V, abril 30: 40.000 a 63.60.
Provincia of. B. A., marzo 13: 1.500 a 55.
Bonos Hip. serie A, marzo 13: 10 mil a 93.20.
Banco Hogar Arg. cant.: 30 a 37.20.
Id (int.), marzo 17: 400 a 47.
Banco Italia, cant.: 70 a 101.
Id marzo 13: 100 a 101.
Banco Español, marzo 15: 170 a 21.50.
Banco Francés, cant.: 115 a 36.
Id marzo 13: 365 a 37.

Id fin mes: 100 a 36.50.
Id abril 15: 100 a 36.50.
Id abril 30: 216 a 37.
Puerot S. Nicolás, abril 30: 600 a 41.
C. Rivadavia, marzo 13: 37 a 85.

MERCADO DE CAMBIOS

Primera rueda

(Precios oficiales)

Primera rueda

	$ oro	$ m|n.
Libras	42.7|8	12.7220
Francos	18.30	0.1242
Belgas	21.40	0.1062
Suizos	4.42	0.5142
Florines	2.05½	1.1060
Liras	18.05	0.1259
Pesetas	6.11	0.3720
Dólares	130.40	2.9636
Reis	32.300	0.3546
Montevideo	7 o|o	2.2658

COMPRAVENTA DE TITULOS

Ofrecidos:
Galicia Cía. de Seguros.

MERCADO DE CEREALES A TERMINO

Primera rueda

Trigo, entrega en mayo, 200 toneladas a 10.57; 400 a 10.56; 1000 a 10.55 en dársena.

Entrega en junio, 200 toneladas a 10.68, en dársena.

Maíz, entrega en junio, 200 toneladas a 7.70, en dársena.

Entrega en julio, 200 toneladas a 7.60, en dársena.

Lino, entrega en abril, 100 toneladas a 18.59, en dársena.

Entrega en mayo, 500 toneladas a 18.70; 20 a 18.73, en dársena.

MERCADO A TERMINO DE ROSARIO

Primera rueda

Maíz, entrega en mayo, 500 toneladas a 7.82; 500 a 7.83.

MERCADO CENTRAL DE FRUTOS

Ventas de hoy

Lana cruza fina. — 1000 llos a pesos 17.50; 1000 a 17.

Borregas.— 1000 kilos a $ 16.50; 1500 a 16; 10000 a 15; 500 a pesos 14.50.

Segunda esquila. — 1500 kilos a pesos 15; 1000 a 14.50.

Barrigas. — 1000 kilos a $ 9; 500 a 8.

Pieles lanares. Lanudo, consumo. —1500 kilos a $ 1.60; 600 a 1.55; 500 a 1.52; 1000 a 1.30; 300 a 1.45; 800 a 1.40; 500 a 1.35; 200 a 1.30.

Desecho. — 1700 kilos a $ 1.40; 1000 a 1.35; 500 a 1.32; 1000 a 1.30; 200 a 1.25; 1200 a 1.20; 500 a 1.15; 300 a 1.10.

Corto consumo. — 800 kilos a pesos 1.28; 200 a 1.20; 4000 a 1.15; 500 a 1.10; 700 a 1.05; 300 a 1.

Borregos. — 100 kilos a $ 1.15; 200 a 1.10; 500 a 1.05; 200 a 1; 100 a 0.95.

Cueros vacunos. — 10 cueros a pesos 12.40; 100 a 12.30; 1100 a 12.20; 100 a 12.10; 500 a 12, 150 a 11.80; 100 a 11.50; 100 a 11.

Becerros. — 300 cueros a $ 10; 80 a 9.80.

Becerros y nonatos. — 600 cueros a $ 10.

Salados. — 240 cueros a 8 0.60; 400 cueros a 0.58; 330 a 0.55.

Carnicería. — 70 cueros a $ 0.62; 150 a 0.61.

Nonatos desechos. — 250 cueros a $ 0.50.

Potros. — 50 cueros a $ 7; 50 a 6.80; 100 a 6.50; 70 a 6.

Cerdas. — 200 llos a $ 21; 300 a 20; 400 a 19.50; 400 a 19; 400 a 18.50; 300 a 18.30; 500 a 18; 300 a 17.40; 200 a 17.

Corderitos. — 30 D. a $ 6.70; 20 a 6.50.

Cabras. — 100 llos a $ 15.

Liebres. — 200 cueros a $ 0.30; 500 a 0.15.

Sebo derretido. — 3 C. a $ 4.60; 10 latas, a $ 4.20.

Lana entrada. — 97.647 kilos.

Salida. — 64.268 kilos.

Entrada total. — 38.007.470 kilis.

Existencia. — 3.138.703 kilos.

BOLSA DE CEREALES

VENTAS DE HOY

Trigo varias clases: 125 Once a 10.60, T. P. y H. Ojea; 395, Sola a 10.50, Iraizos y Hnos.; 230, Buenos Aires a 10.45, Gioja y Cía.; 615, Sola a 10.40, C. A. Andes; 329 a 10.30, B. V. y Orbeta; 1284, Once a 10.35, S. y Bercetche; 622 a 10.35 ídem; 318 Lacroze a 10.40, Ceberio Hermanos; 706, Once a 10.30, Benvenuto Hermanos: 390 a 10.30, A. Bellini y Cía.; 171 a 10.25, G. N. Rodger; 721 a 10.20, U. Alzaga y Cía.; 120, Sola a 10.10, A. A. Ojea y Cía.; 671 a 10.20, P. Genta y Cía.; 295, Once a 10.20, T. P. y H. Ojea; 330, Sola a 9.70, Chapar y Cía.; 392 a 10, Palacios Hnos.; 215 a 9.70, Santamarina e Hijos; 533, Sola a 9.70, A. Rinaldi; 800; Buenos Aires a 9.80, Perlender y Cía.; 800, Once a 9.80, M. de Hoz Hnos.; 401 a 9.50, Saint Freres; 250, Once a 9.50, C. E. Sartori; 10 a 8, A. Padin.

Semilla de alfalfa: 51, depósito a 6.60, A. Vélez y Cía.

Maní: 378 cha. a 19.90, I. Bidou Chanal y Cía.

Maíz colorado: 300, Sola a 9.70, Chapar y Cía.; 240 a 9.55, A. E. Robredo; 141 a 9.65, Chapar y Cía.; 254 a 9.25, Saint Freres.

Maíz amarillo: 415, Once a 9.65, Perlender y Cía.; 340 a 9.60, Gnecco y Blooh; 167, Sola a 9.55, R. L. Lista; 120 a 9.50, B. V. y Orbeta; 388 a 9.40, Alchourron y Cía.; 590 a 9.35, Oscamou y Cía.; 215 a 0.40, P. y A. Lanusse; 180, Colegiales a 9.30, E. L. Boggiano; 830, Once a 9.30, T. P. y H. Ojea; 375, Sola a 9.30, Alchourrón Ltda.; 255 a 9, Carelli y Cía.; 700 a 9.15, Oscamou y Cía.; 24 a 8.80, Saint Freres; 180 Buenos Aires a 8.60, J. Estrugamou; 550, Sola a 8.50, Alchourron Ltda.; 180, Sola a 9.60, Benvenutto Hermanos.

Maíz morocho: 51, Sola a 8.80, Alchourrón Ltda.

Triguillo: 60, Buenos Aires a 7.50, Saint Freres; 80 a 7.60 idem; 477, Once a 8.80, J. J. García Anido; 83 Sola a 8.50, Iraizos Hermanos; 217, Once a 7.50, U. Alzaga y Cía.

Alpiste: 333, Once a 21, H. y Scnlez; 180 a 20.50, Ferrari Hnos.; 81 a 20.50, 114 a 20, con nabo y lino, Saint Freres.

Avena: 540, Once a 7.70, Lutjohann y Cía.; 249 a 7.40, J. E. Costa; 461, Buenos Aires a 7.30, M. Rizzolo y Cía.; 372 Once a 7.50, Lutjohann y Cía.; 540 a 7.20, A. Botto; 752 a 7.10, Alchourrón Ltda.; 579 a 7, Chapar y Cía.

Avena—568, Sola a 7, Chapar y Cía.; 300 a 7, Alhourrion Ltda.; 65, One a 7, C. E. Sartori; 360, Sola a 7, Yralzoz Hnos.; 314, One a 7, F. A. Linari; 590, One, a 6.80, Juan Lalor; 754, Sola a 6.80 Carlos Roselli; 295, B. Aires a 6.90, A. Bellini y Cía.; 20, One a 6.70, F. Dorigna y Cía.; 345, Once a 6|70, E. Piccolini y Cía.; 400 P. Alsina a 6.60, H. Ferro; 760, B. A. a 6.70, Benhard y Cía.; 9, Sola a 6.70, A. Ribaldi; 380, B. Aires, a 6.70, Bernhard y Cía.; 390, B. Aires a 6.70, Bernhard y

Cía.; 613, Once a 6.50, J. Balbiani e hijos; 34, Once a 6.20, Saint Fredes; 572, Sola a 6.55, Goñi (hijo) y Hnos.; 355, Sola a 6.55, Goñi (hijo) y Hnos.; 101, Sola a 5, Pedro Volpacchio.

Lino — 469, Once a 18.10, Ceberio Hnos 536, a 18, Perlender y Cía.; 405, a 18, A. Iriart; 614, Sola a 18, Grotto Hnos.; 1373, a 17.70, Duggan Hnos.; 516, Once a 17.40, A. Kuker; 250, a 17.70, Alonso y Blaquier; 659, Once a 17, Alchourron Ltda; 105, Once a 17, T. P. y H. Ojea; 207, B. Aire sa 17, T. P. y H. Ojea; 166, Once a 17, Palacios Hnos.; 366, a 17, B. V. y Orbeta; 320, B. Aires a 17.70, Gioja y Cín; 147, Sola a 16.50, Puiggres y Cía.; 132, Once a 16, Benvenuto Hnos.; 500, a 15.50, Goñi Lirenbzo y Cía.; 122, B. A. a 15.10, S. y Bercetche; 105, Once a 17, U. Alzaga y Cía.; 411, B. Aires a 14, Avalos Salazar y Cía.; 137, Once a 10.10, Benvenuto Hnos.

Ventas de ayer

Trigo varias clases: 813 bolsas en Once a 10.30 $, A. Iriarte Zalba; 1155 a 10.55 A. Vélaz y Cía.; 206 a 10.20, Devoto Ltda.; 630 a 9.70, A. Diante; 47 a 9.10, 5 en Sola a 9.1, Devoto Ltda.

Maíz amarillo: 137 bolsas en Once a 9.25 $, Devoto Ltda.

Maíz morocho: 537 bolsas en Once a 8.80 $, Galdi y Cía.

Triguillo: 275 bolsas en Once a 8.10 $, F. A. Linari.

Lino: 996 bolsas en B. Aires a 12.10 pesos, Perlender y Cía.; 680 en Once a 13.50, E. L. Doggiano; 410 en Sola a 14, E. Puccio; 154 en Once a 14.20, Coop. de Hacendados.

Avena: 490 bolsas en Once a 7.63 $, E. Puccio; 557 a 7.60, Perlender Cía.; 207 a 7, Dorigsac y Cía.

ENTRADAS GENERALES

Once: 10.722 bolsas trigo, 637 triguillo, 52 centeno, 5030 lino, 234 nabo, 415 maíz, 7040 avena, 28 ray grass.

Brian: 10.178 bolsas trigo, 8243 lino 2205 maíz, 1333 avena, 1642 cebada.

Lacroze: 600 bolsas afrecho, 1000 atados paja de guinea.

Bs. Aires: 732 bolsas trigo, 3388 avena, 324 cebada, 1014 maní, 450 garbanzos.

Riachuelo: 7887 bolsas trigo, 1425 id avena.

Sola: 6185 bolsas trigo, 1000 harina, 1605 lino, 802 nabo, 6790 maíz, 2410 avena, 958 cebada, 469 ray grass, 160 girasol, 195 semilla alfalfa.

Palermo: 186 bolsas centeno, 125 lino, 209 nabo.

C. Argentino: 285 bolsas trigo.

Retiro (norte): 1544 bolsas harina.

Puerto: 19.352 bolsas lino.

Pueste Alsina: 9193 bolsas trigo, 907 avena, 480 kilo.

MERCADO DE PATATAS

(Estación Casa Amarilla)

Entraron hoy en este mercado 1.234 bolsas de patatas; en Pacífico, 837; en C. Argentino; 1.113. Total: 5.155 bolsas.

Precios de venta: Patata según clase, e $ 0.50 a 0.90 los 10 kilos.

MERCADO DE PASTO

(Est. Caballito)

Entraron hoy en este mercado 601 fardos grandes de pasto y 2796 id chicos; en Sola, 34 id grandes y 315 id chicos; en Retiro (norte), 2071 id chicos; en Bs. Aires, 289 id grandes y 300 id chicos.

Precios de venta: Pasto alfalfa en fardos grandes, de $ 50 a 65 la tonelada; id chicos, de 50 a 60; pasto mezcla, de 45 a 55.

MERCADO DE ABASTO PROVEEDOR

Fueron descargados hoy en este mercado por chatas y carros 520.000 kilos de frutas y 850.000 kilos de verduras en general y 23 vagones del F.C.C. de B. Aires con 139.600 kilos, que sumados a los anteriores nos arroja un total de 989.600 kilos de verduras.

Verduras y legumbres frescas y secas: En lo que atañe a la colocación de las variedades de estas categorías no hay variantes que reseñar, por cuanto sus precios permasecen sostenidos, solamente para legumbres frescas, que debido a que las entradas arrojaron una cantidad mayor a las necesidades, los precios registrados en las ventas dejaron ver una ligera baja en los precios.

Para frutas las entradas de estos artículos se mantienen en proporciones limitadas, por cuyo motivo la venta se hace fácil y dentro de un margen de precios sostenidos.

MERCADO DE HACIENDA VACUNA

(Liniers)

Una nueva suba se ha producido en la mañana de hoy para las tropas de novillos frigoríficos, principalmente para los especiales Chilled-Beef, cuyos precios oscilaron regularmente.

Las haciendas gordas y especiales de conserva, encontraron como en el día anterior buena demanda e interés, con excepción de las tropas de vacas y mamones flacos que fueron colocados con flojedad.

La entrada del día de 9.950 cabezas, clasificadas en la siguiente forma: novillos, 3.335; vacas, 3711; terneros, 2.902 y bueyes, 2.

Las compras efectuadas por los frigoríficos fueron estas: Sansnena, 1.054; La Blanca, 1562; Swithh, 86; Armour, 223; Wilson, 648; Saladero Atalaya, 245 y The Smithfield, 579.

Los precios corrientes fueron los siguientes:

Toros y torunos gordos y especiales para frigrífico, de pesos 47 a pesqs 50; id generales de 75 a 100; novillos especiales (Chilled-Beef), de 120 a 147; id (congelar) de 100 a 130; id gordos (contínete)n, de 87 a 103; id generales, de consumo, de 55 a 80; novillitos excepcionales a 81; id gordos y especiales, de 55 a 75; id generales de 25 a 48; vacas excepcionales; id especiales de 81 a 90; id generales de 25 a 55; vaquillonas excepcionales a 75; id gordas y especiales de 50 a 70; id. generales de 23 a 44; terneros excepcionales a 60; id. especials de 48 a 54; id gordos de 28 a 44; mamones gordos y especiales de 13 a 26; id generales de 3 a 10.

Ventas de hoy

ANASAGASTI JUAN—
14 vacas, de Belgrano a 64; 20 id a 45; 4 id a 40; 125 id a 38; 30 vaq. a 35; 46 ternero sa 25; 45 id a 21.

ALONSO y BLAQUIER —
17 novillos, de P. Central a 85.

ACCAME BELLINI y Cía.—
10 vacas, de E. Echeverría a 20; 4 mamones a 13; 11 novillos, de aMipú a 55; 10 id a 85.

AVALOS, SALAZAR y Cía.—
12 terneros, de Casero sa 25; 11 vacas a 48; 24 id a 68; 4 novillo sa 90; 15 vacas a 72; 32 id a 58; 23 id a 50; 32 vaq. a 25; 12 novillos,de C. Tejedo r a 80; 8 vacas a 66; 12 vaq. a 50; 24 terneros, de La Magdalena a 18; 30 id a 15; 20 novillos, de Rivadavia a 180; 100 id de La Plata a 110; 19 id de Rivadavia a 60; 10 vacas a 58; 0 vaq. a 40; 4 vacas a 65.

ARDOHAN e ITURRASPE—
18 novillos, de B. Blanca a 108; 8 novillitos a 60.

ALCHOURRON Ltda. S. A.—
46 novillos, de Magdalena a 91; 10 vaq. de López a 64; 8 id a 62; 11 id a 60; 12 id de Santa Fe a 46; 6 id de López a 37.

AMARAL y Cía. M. M.—
41 terneros, de 25 de Mayo a 38; 65 id a 26.

ARANGET y Cía. PEDRO—
10 novillos, de Lonquimay a 125; 16 id a 112; 14 id a 100; 4 vacas a 74; 4 id a 60; 3 id a 35; 28 novillitos a 53; 15 id a 40.

ALVAREZ y SPERONI—
2 novillos, de Cañuelas a 46.50; 8 novillitos a 42; 8 vacas a 40; 8 vaq. a 49.50; 11 vacas a 81; 10 id a 81; 2 torunos a 46; 20 novillos, de E. Ríos a 68; 20 id a 81.

BUNGE y BORN Ltda.—
42 vacas, de G. Pinto a 88; 52 novillos, de Tres Arroyos a 76.

BOURDEEN Hnos.—
17 novillos, de Ramallo a 120; 44 vaq. a 65; 14 vacas, de Lobos a 60; 14 vaq. a 55; 12 mamones a 15; 7 vaq. a 38.

BERISTAYN y LARGUIA—
53 novillos, de Saladillo a 92; 37 id a 70; 70 vacas a 55; 40 ternero sa 36.

BASCARAN FELIPE—
50 novillos, de Arenales a 93; 40 vacas de A. Peña a 60; 40 novillitos, de Río IX a 66; 18 terneros a 4; 11 vaq. a 57; 21 terneros, de Córdoba a 45; 17 id a 40.

BARERA y Cía. P. A.—
23 novillitos, de Guaminí a 73; 11 id a 63; 19 vaq. a 60; 25 id a 57; 9 vacas a 55; 10 novillitos a 48; 6 terneros a 30; 11 vacas a 40.

GHAPAR y Cía.—
10 vacas, de G. Alvear a 55; 11 terneros a 28; 19 id a 22.

CASH COLRELL JONES y Cía. —
110 novillos, de Echeverría a 93; 9 vacas, de Tornquist a 74; 14 id a 62.

CREDITO TERRITORIAL—
144 novillos, de L. N. Alem a 147.

CORDOBA e hijo PEDRO—
16 vacas, de Pringles a 66; 6 novillos a 86; 2 novillito sa 54.

CROARE SALVADOR—
41 novillos, de La Plata a 100; 3 id a 52; 23 id de Junín a 90; 3 id a 52; 10 vacas a 70; 16 id a 60.

CARRIGURY CASAUX y Cía. —
13 vaq. de Pehuajó a 51; 18 id a 43.

CICERI y Cía.—
40 novillos, de Guaminí a 93.

CUESTA y Cía.—
12 vaq. de 9 de Julio a 33; 10 vacas a 70; 10 id a 65; 10 id a 55; 21 novillos a 85; 8 id a 85; 10 vacas a 58; 6 terneros a 17; 10 id a 30. 18 vaq. de Córdoba a 35.

CALVO NICOLAS A.—
7 terneros, ne Santa Fe a 62; 16 id a 49; 2 id a 44.50; 6 id a 59; 7 id a 47.

COLOMER LUIS M.—
7 vaq. de Tres Cuervo sa 45; 2 id a 35; 3 torunos de T. Lauquen a 100; 2 toro sa 75; 7 vacas a 60; 5 novillos a 63; 21 novillitos a 50; 15 vacas a 42; 18 vaq. a 42; 25 terneros a 29; 20 id a 25; 9 vaq. de Primera Junta a 52; 15 id a 35.

CRESPO y RODRIGUEZ—
10 toros, de Viedia a 87; 27 novillitos, de Alem a 60; 12 ternero sa 16; 13 id a 26; 5 vaq. a 40; 6 terneros a 12; 8 terneros a 12; 8 id de Chacabuco a 27; 11 id a 24; 27 id de 9 de Julio a 30.

DE LOS SANTOS, CARIDES y COPES—
6 novillitos, de Bavio a 65; 10 vacas a 66; 5 vaq. a 62; 18 terneros a 33; 12 id a 25.

DE LELIS y FAGES Hnos.—
5 vacas, de Chacabuco a 51; 10 vaq. a 28; 13 id a 30; 7 ternero sa 26.

DIAZ y OLIVARES—
8 vaq. de Rivadavia a 34; 42 terneros a 22.

DE LOS SANTOS y Cía. J. C. —
15 vaq. de Azu la 30; 80 id a 25; 25 id a 23.

DEVOTO y Cía. Ltda. TOMAS—
15 mamones, de Pehuajó a 15; 57 novillos de E. Ríos a 78; 22 novillitos de Pehoajó a 59; 10 id a 30; 16 id de Córdoba a 50; 6 novillo sa 81; 3 toros a 62; 11 vaq. de Pehuajó a 66; 9 vacas a 68.

DIECKMANN Hnos.—
10 novillos, de Santa Fe a 142; 7 vaq. de Córdoba a 35; 10 id a 44; 13 novillos a 110.

ESTRUGAMOU JUAN—
65 terneros, de Córdoba a 25; 138 id a 24; 2 torunos, de Linoln a 85; 8 terneros a 28; 17 vaq. a 42; 12 vaq. de Pehuajó a 55; 8 vaas a 55.

ELORDY y Cía. JUAN—
21 novillos, de Chivilcoy a 100.

ERREA VALENTIN—
40 novillos, de B. Honds a 116; 12 id de B. Blana a 110; 0 id a 100.

FIORITO Hnos. y SAMBRIZZI—
5 vaas, de Hortensia a 68; 9 id a 55; 5 vaq. a 60.

FERRARI Hnos. y Cía.—
3 novillitos, de Córdoba a 60; 23 toros a 40.

GIOJA y Cía.—
21 novillitos, de Chivilcoy a 50; 31 id a 35; 2 id a 40; 25 mamones, de S. A. de Areo a 25; 10 id a 26; 12 vaas, de Bragado a 73.

GARCIA OTERO y Cía.—
11 vaq. de Pío a 58; 2 id a 40; 13 id a 33.

GONI IGNACIO (hijo) y Hnos.—
56 terneros, de Viamonte a 12; 9 id a 25; 10 id a 120; 10 novillo sa 120; 12 vaas a 62; 20 ternero sa 30; 16 id a 30; 23 vaq. de Altamirano a 52; 91 vaas a 62; 28 id a 75; 66 terneros, de Chascomús a 13.

GENTA y Cía. PEDRO—
6 vaas, de la Pampa a 59; 9 novillitos a 41; 17 vaas a 62; 6 id a 55; 11 novillito sa 37; 20 novillos, de Guaminí a 121; 2 novillitos a 45; 6 id de Praddere a 44; 3 vaas a 48.

IRIART y Cía. ADOLFO—
5 novilos, de Bragado a 5; 3 novillitos a 55.

IGLESIAS BIDON CHANAL y Cía.—
20 novillitos, de Pehuajó a 45; 22 vaas a 50; 9 vaq. a 50; 35 terneros a 24.

IZARRA y VILLA—
25 vaq. de Pringles a 66; 18 id a 65; 22 id a 54; 11 novillitos a 47; 21 vaq. a 47; 14 id a 40.

LASCURAIN y ETCHEGARAY —
7 vaas, de Azul a 55; 4 terneros a 50; 17 id a 35; 27 id a 25.

LORINI GUIDO—
3 terneros, de Santa Fe a 64; 6 vaq. a 58; 7 terneros a 55; 18 id a 50; 8 id a 45.

LIZARRALDE Hnos.—
12 novillos, de Santa Fe a 145; 30 vaq. a 48.

LALOR JUAN—
4 vaas, de E. Eheverría a 54; 3 id a 74; 14 novillo sa 6.50; 3 vaquillonas a 17; 5 terneros a 17; 2 toro sa 100; 13 vaquillonas, de General Alvear a 65; 16 vaas a 53; 13 id a 60; 14 id de Córdoba a 70.50; 12 terneros a 60; 16 id a 34; 3 vaquillonas, de Saladillo a 44; 5 terneros a 13; 13 id a 35.50; 12 id a 20.50; 15 id de Merlo a 9; 18 terneros a 29; 14 vaquillonas de C. Casares a 45; 11 id a 45; 25 terneros a 17.50; 22 id a 16.50; 31 id de Pesuajó a 27; 15 id a 31.50; 16 vaas, de C. Casares a 80; 16 id a 77; 16 id a 71; 10 id de Merlo a 39; 5 toros a 98; 20 vaas, de Pehuajó a 70; 16 id a 67; 16 id a 65; 12 id de C. Casares a 87; 12 id a 86.50; 14 vaas, de C. Casares a 8; 4 vaquillonas, de Maros Paz 59.50; 4 vaquillonas, de C. Casares a 42; 2 vaquillonas a 32; 5 vaas a 40; 8 terneros a 25; 36 18 toros de P. Central a 97; 6 novillitos a 55; 14 id de Pellegrini a 30; 25 novillos, de Pehuajó a 70; 23 vaquillonas a 70.

LANUSSE PEDRO y ANTONIO—
26 terneros de Rauch a 18.50, 20 a 12.50, 6 a 16.60, 18 a 14.50, 20 a 16, 30 de Chivilcoy a 4, 30 a 5.50, 30 a 9, 30 a 6.50, 2 7a 7, 24 mamones de Chascomús a 12.50, 26 a 7, 29 a 6, 30 a 2, 24 a 4.50, 26 a 3.50, 2 novillitos de Alem a 20, 13 a 39, 15 vaquillonas a 43.50, 5 novillitos a 26, 14 a 26, 22 novillos a 147, 24 terneros de Córdoba a 15.50, 20 a 22.50, 23 a 15.50, 10 vacas do Pellegrini a 66, 10 a 64, 5 a 61, 9 vaquillonas de P. Central a 55.50, 8 a 70, 8 a 80, 10 novillos do Guaminí a 64, 11 vaquillonas de Santa Fe a 52, 12 a 52, 12 a 52, 14 novillos a 123, 8 a 107, 3 terneros de Córdoba a 34, 10 a 30.50, 6 vaquillonas a 52, 19 terneros a 52, 8 vaquillonas a 33.50, 14 a 37, 16 a 50, 16 a 43, 18 a 42.50, 4 toros a 32, 6 vacas a 97, 4 a 54, 5 a 58, 2 vaquillonas a 32.50.

MANTEL, ALBERA y Cía.—
30 novillos de Pico a 42, 12 a 85, 16 vaquillonas a 34.

MARASPIN y Cía. ANDRES—
24 novillitos de Bragado a 66, 9 de Pamaa a 60, 2 vaquillonas a 57, 7 a 36, 17 terneros a 23.

MIHURA y Cía.—
9 vaquillonas de Galarza a 57, 8 terneros a 54, 14 a 38, 23 a 28, 31 de Nogoyá a 31, 38 a 25, 35 de Gualeguay a 23.

MENDEZ y Cía. J. M.—
20 vacas de Timote a 73, 22 vaquillonas do 9 de Julio a 55, 10 a 51.

OJAM y LABIANO—
27 vaquillonas de Pehuajó a 43, 31 a 50, 15 terneros de Magdalena a 24.

ORLANDI y Cía.—
23 novillos de Santa Elena a 103, 34 vaquillonas a 65, 18 a 60.

OLANO, DIAZ y Cía.—
29 vaquilonas de Pehuajó a 74, 7 a 77, 12 a 70, 4 a 55, 11 a 55, 26 terneros de C. Tejedor a 24, 35 vaquillonas de Pehuajó a 41, 14 a 31, 8 vacas de C. Tejedor a pesos 38.

PATRON COSTAS y PERO—
18 terneros de Santa Fe a 25, 37 a 24, 10 a 20.

PUIGGROS y Cía.—
5 toros de Córdoba a 85, 24 novillitos a 46, 13 vaquillonas de Entre Ríos a 35, 2 5terneros a 32, 12 a 25, 14 a 18, 5 a 20.

PICCOLINI y Cía.—
30 novillos de L. Alem a 111.

PATRON FERNANDO L.—
100 novillos de Victoria a 72, 20 terneros a 40, 12 a 24, 33 vacas de Matanzas a 35, 6 a 50, 19 terneros a 10, 3 de Pehuajó a 47, 2 a 60, 10 a 33, 2 novillos a 60, 11 a 121, 9 vacas de Suipacha a 33, 6 terneros de 9 de Julio a 25.

RODRIGUEZ, ACASUSO y Cía.—
23 novillos de Pampa a 62, 2 vacas a 62, 2 novillitos a 25.

SALABERRY y BERCETCHE—
1 vaquillona de Entre Ríos a 19.50, 7 terneros a 15, 7 a 18, 3 a 6.50, 14 a 19, 6 a 24, 6 novillitos a 32, 1 vaquillona de Cañuelas a 12.50, 1 terneros a 12.50, 5 vaquillonas a 16, 4 a 40.50 15 a 28, 1 novillito a 34.50, 2 vacas a 83, 1 torito a 60.50, 4 novillos a 72, 1 vaca de Capital a 27, 1 ternero a 3.50, 14 de Caseros a 17, 15 a 21, 5 a 14.50, 13 a 25.50, 13 a 21, 10 vacas a 86, 13 a 82, 15 a 72.50, 18 torunos a 88, 11 terneros de Magdalena a 12.50, 12 a 4, 10 a 18.50, 12 a 25.50, 13 a 23, 15 a 19, 6 a 18.50, 10 a 17.50, 1 novillito a 17.50, 5 vaquillonas a 25.50, 9 vacas a 77, 16 vaquillonas a 61.50, 15 a 54.50, 15 a 47.50, 14 novillos a 83, 23 a 73, 16 a 62, 2 vaquillonas de Echevarría a 48, 5 a 30.50, 3 vacas a 25, 8 terneros a 20, 9 vacas a 58, 11 novillitos a 33, 6 vacas a 40, 14 novillitos a 42.50, 5 vacas a 57, 1 a 98, 6 toros a 73, 9 terneros de T. Lauquen a 21, 14 a 23.50, 12 a 27.50, 7 terneros de T. Lauquen a 35, 15 vaquillonas a 37, 11 a 31.50, 11 a 38.

SCHINDLER y GOWLAND—
53 vaquilolnas de Córdoba a 62, 52 a pesos 48.

Sucesión MARTIN URTASUN—
17 vaquillonas de A. Peña a 65, 11 vacas a 75, 4 a 45, 14 a 71.

Sucesión JUAN CURUTCHET—
10 toros de Lincoln a 85, 43 vacas a 84, 1 a 50, 45 terneros de Santa Fe a 45.

Sucesión BELTRAN SANSOT—
120 novillitos de B. Grando a 65.

S. A. MERCANTIL PODESTA Ltda.—
56 novillos de 9 de Julio a 100, 16 terneros de Córdoba a 32, 36 a 24.

THOMPSON y Cía.—
24 vacas de Córdoba a 80, 16 a 72, 51 vaquillonas a 48, 13 a 66, 20 a 55.

TERRAROSSA e hijos JUAN—
15 vacas de Alem a 75, 20 terneros a 25.

TORLASCHI ENRIQUE—
10 toros de E. Costa a 73, 9 terneros a 20, 4 vaquillonas a 30, 7 de Bayauca a 32, 5 a 31, 4 vacas de 9 de Julio a 67, 2 novillos a 82, 12 vaquillonas a 50, 9 novillos a 50, 10 vaquillonas a 50.

UNZUE, ALZAGA y Cía.—
12 novillitos de Belgrano a 52, 12 vacas de Alvear a 51, 6 vaquillonas a 41, 12 terneros a 22, 4 vacas a 47, 26 vaquillonas a 38, 10 novillitos de Bragado a 57, 27 vaquillonas a 58, 100 novillos de Rojas a 72, 1 2toros de Bragado a 65, 12 vacas de Pampa a 85, 26 a 66.

VELAZ y Cía. ANGEL—
4 vacas de E. de la Cruz a 71, 5 a 56, 6 novillitos a 59, 2 terneros a 53, 3 a 43, 3 vaquillonas a 36, 3 mamones a 20.

MERCADO DE HACIENDAS LANARES

(Tablada F. C. O.)

Desenvolviéronse las transacciones en lanares dentro de una condición de plaza firme y con mejoras de precios en general debido al buen interés con que operaron la totalidad de los frigoríficos, y por esta parte la entrada del día que no fué muy importante.

De las ventas realizadas, merece destacarse la realizada por la firma Lanús y Arancedo, que establecieron el precio "record" del año, colocando e llote de 395 lanares a $ 24.80, al frigorífico Compañía Sansinena de carnes congeladas.

La entrada del día fué de 12.683 animales, habiéndose vendido durante la mañana 11.774 cabezas en la siguiente forma:

Sansinena 1.432, La Blanca 1.301, Armour 1.077, Swift 2.216, The Anglo 1.445, Wilson 1.273, Müller 1.087 y 1.943 para los abastecedores locales.

Precios corrientes

Capones especiales pelados para matadero, a $ 22; id id, frigorífico, de 10.30 a 20; ovejas id, matadero, de 13 a 17.40; id generales id, de 7.50 a 11.50; borr. esp. y excep. id, de 16.30 a 24.80; id generales, id, de 13 a 15; id id, matadero, de 8.40 a 11.60.

VENTAS DE HOY

ALCHOURRON Ltda.—
162 borr. frig., de Santa Elena, a $ 16; 46 id, a 12.30.

AVALOS, SALAZAR y Cía.—
25 ov. mat., de Húsares, a $ 13.50; 26 borr. frig., id, a 14; 14 id, a 10.60.

ARZENO F. B. y Hno.—
72 borr. frig., de Pringles, a pesos 17.30; 28 ov. mat., id, a 14.50.

ACAME, BELLINI y Cía.—
112 ov. mat., de Carabelas, a pesos 14; 32 cap. frig., id, a 14.80.

BASCARON FELIPE—
26 borr. frig., de Río Cuarto, a pesos 21.50; 30 id, a 17; 97 ov. mat., id, a 13; 225 borr. frig., de Lincoln, a 15.50.

BAYONA JOSE y Cía.—
40 capones frig., de Casalins, a pesos 15.30; 200 borr. id, de Espigas, a 16.30.

BEAZLEY C. y R.—
195 borr. frig., de Macedo, a pesos 16.

BAYONA JUAN—
171 borr. frig., de Olavarría, a pesos 17; 20 cap. id, a 20.50.

CRESPO Y RODRIGUEZ—
108 ov. mat., de Entre Ríos, a pesos 10; 23 cap. frig., id, a 11.50; 19 borr., id, deTeodolina, a 13; 18 cap. id, a 11.70; 63 ov. mat., id, a 12; 12 borr. frig., de Arenales, a 13; 25 id, a 20.50; 33 ov. mat., id, a 16.30.

CALVO NICOLAS A.—
190 cap. frig., de Rauch, a $ 21.

DEVOTO TOMAS y Cía., Ltda.—
56 borr. frig., de Pampa, a $ 14 y 50; 52 id, a 11.50; 62 ov. mat., de C. Tejedor, a 14.40; 31 id, a 15.50; 24 cap. frig., id, a 18.

DARBISHIRE DIEGO—
140 borr. frig., de M. Maíz, a 17 y 30.

D. ELO SSANTOS J. C. y Cía.—
100 cap. frig., de Colman, a pesos 8.40.

ESTREME Hnos.—
78 cap. frig., de Madariaga, a pesos 20; 121 borr. id, a 16.30.

ESTEVEZ ALDO y Cía.—
103 borr. frig., de Quemú, a pesos 19.70.

ESTROGAMON JUAN—
22 ov. mat., de San Patricios, a pesos 15; 56 cap. frig., id, a 20.50.

IZARRA Y VILLA—
153 cap. frig., de Paraguil, a pesos 21; 47 borr. id, a 16.30; 80 id, de Pringles, a 17.30; 23 cap. id, a 21.

IRIARTE ADOLFO—
34 borr. frig., de Zalazar, a pesos 15.50; 42 ov. mat., id, a 15.30.

LANUSSE PEDRO Y ANTONIO—
31 cap. frig., de Mausilla, a pesos 19.50; 35 id, a 15.70; 18 ov. mat., id, a 13.80; 54 borr. frig., de 16 de Julio, a 14.70; 52 id, a 14; 18 id mat., id, a 9.50; 132 id, frig., de Montero, a 14.30; 30 id mat., id, a 9; 55 id mat., id, a 8.40; 13 cap. frig., id, a 18.

LANUSE Y ARANCEDO—
395 borr. frig., de Uriburo, a pesos 24.80; 88 id. de La Gloria, a 13 y 70; 172 id, de Winifreda, a 15; 239 id, de Calfucurá, a 17; 258 ov. mat., de Winifreda, a 15.20; 23 id, de La Gloria, a 14.50.

LASCURAIN y ETCHEGARAY—
19 cap. frig., de 16 de Julio, a pesos 19.50; 75 borr. id, a 17; 16 ov. mat., id, a 15; 39 cap. frig., de Junín, a 19.50; 49 borr. id, a 17; 16 carneros, id, a 14.50; 27 borr. frig., id, a 11; 170 id, a 9; 16 id, mat., id, 9; 14 cap. frig., de Casbas, a 19.50; 283 borr. id, a 17; 10 id, a 11.50; 100 id, a 12; 80 ov. mat., id, a 13 y 50; 39 borr. frig., de Colman, a a 13.50; 55 ov. mat., id,a 11.50; 12 carn. id, a 10; 58 cap. frig., de San Bernardo, a 21; 33 ov. mat., id, a 14.50; 175 id, de O. V. Andrade, a 13; 222 id, mat., id, a 9.70; 21 id, a 9.70.

LALOR JUAN—
17 cap. frig., de Guerrero, a pesos 20; 23 borr. id, a 20.50; 30 ov. mat., id, a 17.40; 99 borr. frig., de Hortensia, a 16; 181 id, de Mercedes, a 17; 14 ov. mat., id, a 14.50; 77 borr. frig., de Rauch, a 11.60.

LA COOP. DE HACENDADOS—
244 borr. frig., de Juncal, a pesos 10.30; 140 id, a 14.80.

MENDEZ Hnos. y Cía.—
88 ov. mat., de Neuquén, a pesos 13.50; 775 id, a 11; 102 borr. frig., id, a 11.20; 76 cap. id, a 10.20; 28 carn. id, a 12; 145 ov. mat., id, a 7.50; 152 borr. mat., id, a 8.40.

MIHURA y Cía.—
103 ov. mat., de Entre Ríos, a pesos 11.50; 36 cap. frig., id, a 15.

OJON y LABIANO—
55 borr. frig., de Colman, a pesos 14.10; 55 id, a 11.30; 10 carn. id, a 12.50; 69 borr. frig., de Azul, a 10.40; 16 id, a 14.10; 40 id, a 16.50.

PATRON COSTAS y PERO—
240 borr. fri., de Espigas, a pesos 14.50; 29 id, a 11.50.

RODRIGUEZ, ACASUSO C. y Cía.—
95 borr. frig., de Pampa, a pesos 19; 126 id, a 16.50; 12 id, a 16.50.

RUBIN, DOMECQ, ZUBIAURRE y Compañía—
25 ov. mat., de Miranda, a pesos 16.50; 15 cap. frig., id, a 22; 84 borregos id, a 13.30.

Suc. BELTRAN SANSOT—
222 borr. frig., de Lonquimay, a pesos 22.

ALVAREZ, JOSE LUIS y Cía.—
215 borr. frig., de Madariaga, a pesos 13.50.

LAURTET LUCIANO—
146 borr. frig., de Tres Arroyos, a $ 18.70; 18 cap. id, a 18.80.

VELAZ ANGEL y Cía.—
276 cap. frig., de Entre Ríos, a pesos 20; 823 id, de Villaguay, a 19; 105 borr. id, a 14.20; 399 ov. mat., id, a 11.50; 18 borr. frig., de Ranchos, a 19; 270 cap. id, de Jubileo, a 13.50; 108 id, a 14.70; 42 borr. id, de G. Lavalle, a 19.50; 100 id, de Elvira, a 14.50; 12 id, a 12; 10 id, de P. Mahuida, a 14.50; 102 id, a 11.70; 122 id, de López, a 16; 24 id, a 12; 51 cap. id, a 15.20; 66 borr. id, de San Salvador, a 10.80; 43 id, a 13.30; 28 cap. id, a 13.30; 267 ov. mat., id, a 10; 32 cap. mat., id, a 10; 32 cap. frig., de Duggan 19; 22 ov. mat., id, a 11; 43 borr. frig., id. a 14.50; 52 cap. id, a 14.50; 18 id, de Voluntad, a 19.50; 10 ovej. mat., id, a 17; 84 borr. frig., id, a pesos 19.

MERCADO DE HACIENDA PORCINA

(Liniers)

Más animado que el día anterior estuvo hoy el mercado en las ventas de cerdos.

La entrada del día fué de 1.186 cerdos.

Las compras efectuadas por los frigoríficos durante la mañana son las siguientes:

El Anglo, 121 cerdos.

Los precios variaron: para cerdos flacos y generales, entre $ 040 a 0.43; cerdos de media gordura, desde 0.44 a 0.53; capones especiales, de frigorífico, entre 0.51 a 0.55; id id de consumo, entre 0.60 a 0.64, y excepcionales a 0.67 el kilo.

Ventas de hoy

PERRONE VICENTE—
60 cerdos, de Berutti, a $ 0.53; 39, de Brown, a 0.51.

PALAU Y CIA. SEBASTIAN—
20 cerdos, de T. Lauquen, a 0.48.

RIPOLL JUAN J.—
20 cerdos, de Saladillo, a $ 0.64; 49 id id a 0.60.

DE LELLIS Y FAGES HNOS.—
22 cerdos, de Saladillo, a $ 0.57; 20, de Matanza, a 0.42; 70, de T. Lauquen, a 0.50; 35, de 9 de Julio, a 0.63; 59, de Pellegrini, a 0.40; 6, de Meridiano V. a 0.57.

COLOMER LUIS M.—
14 cerdos, de S. Regino, a $ 0.47; 66, de V. de al Plaza, a 0.44.

VELAZ Y CIA. ANGEL—
51 cerdos, de Pedernera, a $ 0.40; 40, de Pampa, a 0.40.

CRESPO Y RODRIGUEZ—
27 cerdos, de Pueblitos, a $ 0.67; 20 id id a 0.60; 13 id id a 0.52; 20, de Saladillo, a 0.64; 24 id id a 0.62; 29 id id a 0.56; 83, de Santa Fe, a 0.45; 66 id id, a 0.56; 46, de Córdoba, a 0.43; 28 id id a 0.53.

LALOR JUAN—
55 cerdos, de Córdoba, a $ 0.50.

LANUSSE P. Y A.—
30 cerdos, de Pampa, a $ 0.43; 35 id id, a 0.48.

INSTRUCCION PUBLICA

ASOCIACION AMIGOS DE LA EDUCACION

En el local de la Escuela Nocturna "Presidente Roca" (Libertad 581), continúa abierta la inscripción para los nuevos cursos de corte y confección, sombreros, inglés, solfeo, piano, taquigrafía, dactilografía, dibujo lineal, contabilidad, francés, caligrafía, encajes y bordados, violín, flores, bordados a mano y a máquina, telares, radiotelefonía, aritmética, sexto grado preparatorio, telegrafía, enfermeros y primeros auxilios, inscripción la cual se realiza diariamente de horas 19.30 a 21.

CURSOS NOCTURNOS GRATUITOS

En el local de la escuela Rioja 850 el día 17 del actual, volverán a funcionar los cursos nocturnos de telegrafía, teneduría de libros, contabilidad, idiomas, francés e inglés y los de aspirantes a ingresar a las Escuelas Mecánicas de la Armada y Armerías Militares.

Estos cursos funcionarán todas las noches de las 19 a las 21 horas, recibiéndose la inscripción en las horas de funcionamiento de los mismos.

ESCUELA PROFESIONAL No. 4

La secretaría de la Escuela Profesional No. 4 recibió ayer de la Tesorería Gral. de la Nación 5370.90 $ moneda nacional, importe de las planillas suplementarias de haberes del personal docente de aquel establecimiento, por los meses de noviembre y diciembre últimos.

UNIVERSIDAD POPULAR DE LA BOCA

Continúa abierta la inscripción en los cursos de la escuela para granjeros, de esta Universidad, de acuerdo al siguiente horario, y a cargo de los profesores que a continuación se determinan: Mecánica Agrícola, ingeniero Marcelo Conti, miércoles y jueves de 19.30 a 21.30; Industria Lechera y Avicultura, ingeniero Arturo Pimentel, martes de 19.30 a 21 y 30 y lunes de 19.30 a 20.25; Apicultura, señor Vicente Molino, viernes de 19.30 a 20.25; Arboricultura y Horticultura, ingeniero Pedro F. Canela, miércoles de 20.30 a 21.30; Agricultura General y Especial, ingeniero Pedro F. Canela, miércoles de 20.35 a 21.30; Veterinaria, doctor José R. Seres, viernes de 20.35 a 21.30; Zootecnia, doctor Jorge E. Durrieu, lunes de 20.35 a 21.30.

Los interesados deben pasar por la secretaría, situada en A. del Valle 471, de 19.30 a 21.30.

Las clases comenzarán el lunes próximo.

MUSEO ESCOLAR SARMIENTO

Desde el 20 del corriente la Dirección de este Museo, comenzará a entregar las credenciales correspondientes al año en curso, las que deberán ser visadas por las direcciones de las escuelas a las que concurren los alumnos o en donde ejercen los señores maestros.

Comerciantes y Propietarios

conseguimos dinero sola firma.
Amortización trimestral 25 o|o.
Interés 6 1|2 o|o anual.
Construímos casas pagaderas por cuotas mensuales.

D. de Vinent y Cía.
SAN MARTIN 345

Aperitivo Santa Coloma
TONICO - DIGESTIVO
E. M. DE SANTA COLOMA CHACABUCO 319

CARNET DEL HACENDADO

Entradas en los distintos mercados y cotizaciones del día

MERCADO DE HACIENDA VACUNA

Entrada total: 9.950 animales; novillos, 3.335; vacas, 3.711; terneros, 2.902; bueyes, 2.
Compra total de los frigoríficos: 4.307 cabezas.

COTIZACIONES DEL DIA	La libra De $	a	Estado de la plaza
Novillos especiales Baby-beef	—	—	
" excepcionales (Chilled-beef)	—	—	
" especiales de frigorífico (Chilled-beef)	0.19	0.20	Sostenida
" gordos y especiales de frigorífico, para congelar	0.15	0.16½	"
" cuarterones, gordos, de frigorífico	0.15	0.16½	"
Novillitos y vaquillonas, mestizas, gordas y especiales, hasta 400 libras	0.14	0.16½	"
" " " " " de más de 400 libras	0.13	0.15	"
Vacas mestizas, nuevas y gordas	0.12	0.13	"
" generales, gordas	0.11	0.12	"
" viejas	0.08	0.10	Encalmada
Terneros especiales	0.15	0.18	Animada
" mamones	0.12	0.16	Sostenida
Toros y torunos para conserva	0.09	0.11	Afirmada

MERCADO DE HACIENDA LANAR

Entrada total: 12.683 animales.
Compra total de los frigoríficos: 9.931. Consumo total: 1.943 cabezas.

COTIZACIONES DEL DIA	La libra De $	a	Estado de la plaza
Capones pesados, especiales, pelados	0.28	0.30	Sostenida
" livianos, gordos, de frigorífico, peladas	0.32	0.34	Firme
Ovejas livianas, gordas y especiales, peelados	0.23	0.25	"
" pesadas, con lana	0.19	0.21	Encalmada
Borregos especiales, de frigorífico	0.43	0.45	Muy firme
" generales " "	0.40	0.42	
" " " matadero	—	—	

MERCADO DE HACIENDA PORCINA

Entrada total: 1.186 animales.
Compra total de los frigoríficos: 121 cabezas.

COTIZACIONES DEL DIA	La libra De $	a	Estado de la plaza
Cerdos mestizos, excepcionales	—	—	
" " especiales de más de 140 kilos	0.63	0.64	Encalmada
" " " " 120 a 130 "	0.58	0.61	"
" " " " 100 a 110 "	0.54	0.57	"
Capones frigoríficos " " 80 a 95 "	0.50	0.52	"
" de media gordura, según clase	0.44	0.48	"
" para invernada, según clase	0.40	0.42	"

BOLSA DE CEREALES

ENTRADAS TOTALES		Mínimo	Máximo
Trigo	44.807 bolsas	8.—	16.60
Triguillo	637 "	—	7.60
Maíz	16.339 "	8.50	9.70
Lino	34.932 "	11.—	18.10
Nabo	1.245 "	—	—
Avena	16.503 "	5.—	7.70
Cebada	2.924 "	—	—
Cebadilla	—	—	—
Centeno	238 "	—	—
Alpiste	— "	20.—	20.50
Semilla de alfalfa	193 "	—	6.60
Harina	2.829 "	—	—
Afrecho	300 "	—	—
Afrechillo	—	—	—
Rebacillo	—	—	—
Maní	1.014 "	—	19.90
Patatas	5.155 "	0.45	0.90
Garbanzos	450 "	—	—
Porotos	—	—	—
Ray-gras	497 "	—	—
Girasol	160 "	—	—
Maíz de guinea	—	—	—
Paja "	1.060 "	—	—
Pasto-alfalfa	124 f. grandes	50.—	65.—
" "	5.482 f. chicos	50.—	60.—

MERCADO CENTRAL DE FRUTOS

MOVIMIENTO DE LANAS	1924	1923
Entrada	97.647	—
Salida	64.268	—
Entrada desde el 1o. de julio	38.007.470	47.107.373
Existencia total	3.138.703	5.696.784

COTIZACIONES DEL DIA	Los 10 kilos De $	a	Estado de la plaza
Cruza gruesa, buena a superior	—	—	
" " regular a inferior	—	—	
" mediana, buena a superior	—	—	
" " regular a inferior	—	—	
" fina, buena a superior	—	—	
" " regular a inferior	17.—	17.50	Floja
Mestiza fina (Rambouillet), buena a superior	—	—	
" " regular a inferior	—	—	

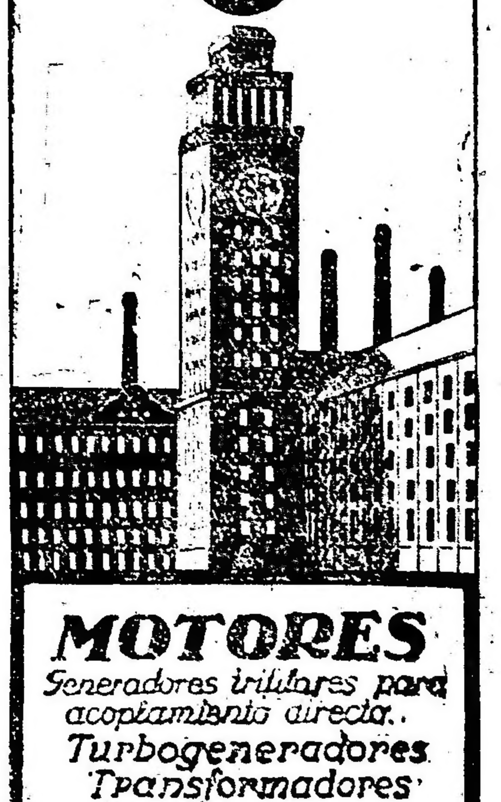

MOTORES
Generadores trifásicos para acoplamiento directo.
Turbogeneradores
Transformadores
Tableros
CIA. PLATENSE DE ELECTRICIDAD
SIEMENS
SCHUCKERT S.A.
Bs. AIRES • Bdo. de IRIGOYEN 330
U.T. 37 RIV. 6520-24
ROSARIO CORDOBA 911 — TUCUMAN LAS HERAS 334

FOOTBALL — PEDESTRISMO
AUTOMOVILISMO CICLISMO

DEPORTES

BOX — ESGRIMA
PELOTA — REMO

El campeón sudamericano Luis Angel Firpo se encuentra enfermo

El campeón sudamericano Luis A. Firpo, que a fines del corriente mes debe sostener en esta capital un match con el pugilista norteamericano Al Reich, fué revisado en el día de ayer por el doctor Valdés, con motivo de sentir nuevamente fuertes dolores en el brazo izquierdo.

Dicho facultativo aconsejó a Firpo que se mantenga en reposo durante varios días para someterse a un tratamiento, pues posee una miositis localizada en el músculo pronador redondo, del lado izquierdo, cesando la dolencia sólo después de ocho o diez días.

Ni bien Firpo se encuentre bien, iniciará su entrenamiento para su match con Al Reich.

El entrenamiento de Al Reich

Ante una concurrencia muy numerosa continuó ayer por la tarde, en el local del National Sporting Club, su entrenamiento para su próximo match con el campeón sudamericano Luis A. Firpo, el pugilista estadounidense Al Reich.

Después de realizar dos rounds de punching ball, efectuó varios rounds de boxeo con sus sparrings, en los que demostró gran velocidad y justeza en sus golpes.

Por último realizó dos rounds de pelea con la sombra.

Hoy, a las 18 horas, proseguirá su entrenamiento en el mismo local.

Club de Gimnasia y Esgrima de La Plata

ENTREGA DE PREMIOS

En el local social del Club de Gimnasia y Esgrima de La Plata, se realizará el viernes próximo a las 18 horas la entrega de premios a los socios activos que vencieron en el campeonato de pelota de 1923, también así a los que tomaron parte en el festival realizado el 19 de septiembre último en el teatro Argentino de dicha ciudad, acto que fué en honor del gobernador de la provincia, señor Cantilo, vicegobernador, ministros y demás autoridades del Poder Ejecutivo.

Se efectuará un festival deportivo en el que tomarán parte en un match de box los cadetes Rivero Hornos v. Miguel Mira, quienes ya lo hicieron en dicho festival; y también los cadetes Hispano Fernández v. Aníbal Daneri; exhibiciones entre el profesor señor Fernando Campanella y el campeón provincial O. Leguizamón, S. Pacheco v. Virgilio Casco.

También harán varios asaltos a sable, florete y espada entre los esgrimistas señores: doctor Horacio A. Casco, Carmelo Merlo, doctor Adolfo A. Rivarola, Guido Ventarini, Raúl Asax, Juan Keil, Pedro H. Mendy, Alberto Elizalde Leal y Rafael Silva.

Los socios cadetes también efectuarán varios números de gimnasia, dirigidos por su profesor.

La entrada general será libre.

Terminó con éxito el doble raid interoceánico, efectuado por los automovilistas Longhi y Fiore

Como se ha ido desarrollando la importante prueba

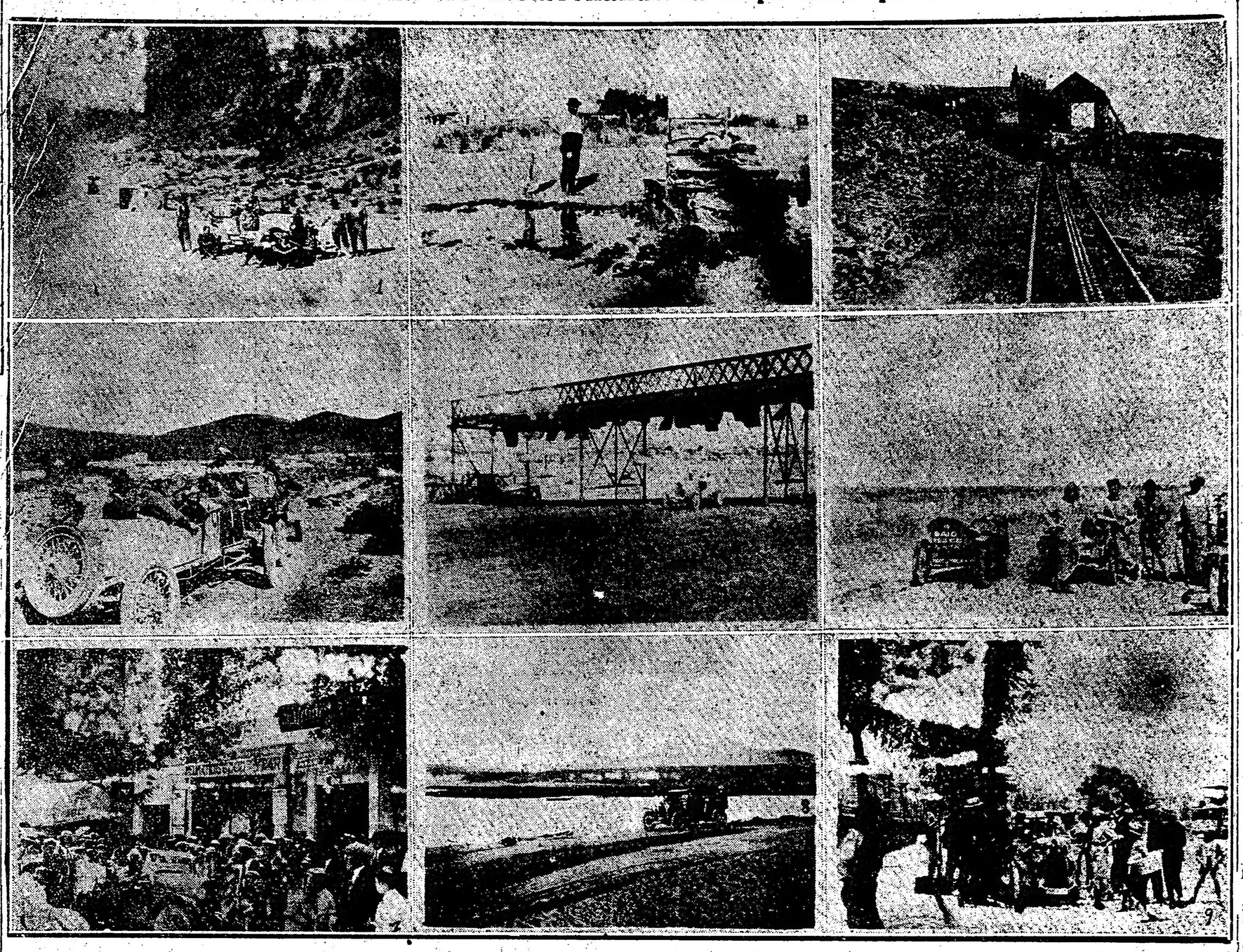

(1) En la cordillera chilena. — (2) Un pantano entre La Paz y San Martín, en Mendoza. — (3) Antes de llegar a la frontera argentina-chilena, a pocos kilómetros de la estación Las Cuevas. — (4) El conocido automovilista Posca, que acompañó a los raidistas hasta Valparaíso. — (5) Pasando bajo el puente Desaguadero, entre San Luis y La Paz. — 6o. Encuentro con el raidista motociclista Pedro Percló. — (7) Llegada a Mendoza. — (8) Los raidistas al llegar al océano Pacífico. — (9) Momentos después de haber llegado a Santiago.

Los conocidos automovilistas Longhi y Fiore, han finalizado el día 7 del corriente mes con gran éxito el doble raid Buenos Aires-Valparaíso-Buenos Aires, iniciado en esta capital el día 16 del mes de febrero último.

Damos a continuación los detalles del importante raid realizado por dichos automovilistas.

Bajo una lluvia torrencial, los raidistas, señores Fiore, Follis y Longhi iniciaron el raid interoceánico el día 16 de febrero, a las 8 y 30 de la mañana, desde el local del Automovil Club Argentino y bajo el control del presidente de la institución don Augustín Motto. El tiempo y los caminos no aconsejaran aventurarse más allá de Morón, sin embargo los raidistas realizaron una excelente performace, llegando hasta Giles, firmando el control a las 17 y 45. El tiempo empleado en esta primera etapa fué de 9 horas y 45 minutos. La segunda etapa se efectuó sobre el trayecto Giles-V. Tuerto con caminos pesados debido a la lluvia del día anterior. Salieron a las 6 y 15 y llegando a Río uarto a las 16 y 45; marchando 10 horas y 50 minutos. La tercera etapa fué la primera que se efectuó sobre caminos bastantes buenos, de Venado Tuerto, Fiore Follis y Longhi salieron a las 7, llegando en Río Cuarto a las16 y 45; empleando 9 horas y 45 a recorrer los 300 kilómetros que dividen las dos ciudades. De Río Cuarto a San Luis, cuarta etapa emplearon 8 horas y 55 minutos.

La lluvia, los pantanos, los caminos cortados y otros obstáculos naturales de nuestros caminos, que llevan al turista hasta las puertas de San Luis, son poca cosa, comparándolas con lo que esperaba a los raidistas en el desierto que hay que cruzar para llegar de San Luis hasta La Paz. Es, sin duda, la etapa mas brava que exige de los excursionistas el esfuerzo máximo y por la máquina la prueba absoluta de su bondad. Los arenales, los médanos, los guadales, el sol, la arena que queman todo, la falta de agua, y la presencia de nadie o casi durante los 120 kilómetros que dura la travesía ponen a dura prueba a los mas entusiastas y constantes automovilistas. Fué esta la prueba de fuego que los deportistas y los técnicos pedían a los coches de fuerza limitada. Los raidistas del Fiat salieron, pues, de San Luis, a las 7 horas de la mañana con el firme propósito de llegar a Mendoza en el mismo día, pero el Río Desaguadero los tuvo prisioneros cinco horas, cruzando este Río sin puente, puesto que el que existió fué quemado; se tumbó el coche, teniendo que desarmar la carrocería para levantar el chasis que se había caído en una zanja honda. No fué posible seguir viaje y se dió por terminada la etapa en la Paz, llegando a las 20 y 45 con 13 horas 45 minutos para efectuar 120 kilómetros de marcha. El día 21 de febrero fué ocupado para armar la carrocería los baquets, los cajones y el día 22 se reanudó la marcha rumbo a Mendoza, llegando a las 11 y 55 minutos.

El tiempo para esta breve etapa fué, pues, de 4 horas 55 minutos.

En Mendoza, los raidistas esperaron parte del día 22 y todo el día 23 el permiso para transitar sobre las vías del transandino, reanudando la marcha el día 24, a las 3 de la mañana. De Mendoza a Uspallata por la Quebrada del Toro, camino, por cierto, muy malo, Fiore, Follis, Longhi emplearon 8 con 45, y desde este control sobre las vías del tren, pasando los puentes con tablones preparados de antemano, llegaron hasta Río Blanco Argentino, firmando a las 18 y 55, el tiempo para esta etapa es de 14 horas y 55.

El día 25 efectuaron la etapa Río Blanco-Las Cuevas (frontera argentina), saliendo a las 7 y 30 y llegando a las 19 horas. Las horas de marcha fueron 8.17. La última parte del cruce de la cordillera se efectúa sobre caminos bastante buenos, puesto que tal son las carreteras chilenas. De Las Cuevas, el Fiat salió el día 26 a las 7 y pasando por Caracoles, Río Blanco Chileno, los Andes y Quillota, llegó a Valparaíso, a las 19.30 el tiempo fué de 11.5. Según los calculos hechos resulta, pues, como tiempo total de marcha para la ida en 80 horas con 2 minutos y con 11 días de marcha.

Después de un día de descanso en Valparaíso, iniciaron el viaje de regreso el 28 de febrero a las 7 horas desde el local de la Asociación Automovilística que con el Automóvil Club Argentino patrocinaba y fiscalizaba la prueba. Llegaron a Santiago de Chile a las 13 horas, con 6 horas de marcha para esta etapa. El día 29 solamente Fiore y Longhi emprendían la marcha de vuelta para Buenos Aires, habiendo desistido el ingeniero Arístides Follis, llamado urgentemente a Buenos Aires. Salieron de Santiago a las 12 horas y llegaron a Río Blanco, Chile, a las 18 y 35, después de 6 horas de marcha.

Río Blanco es un hermoso pueblecito al pie de la cordillera chilena. Después de este control empieza el camino a subir y llega pronto al kilómetro 43. De Río Blanco a Caracoles hay unos 30 kilómetros que llevan el turista desde 1500 hasta casi 5000 metros sobre el nivel del mar. Las pendientes pronunciadísimas, el camino poco ancho y lleno de piedra y arena. Dejaron Río Blanco a las 7 y llegando a Puente del Inca a las 17 horas 45 minutos, con el magnífico tiempo que constituye un verdadero record de 6 horas y 45 minutos. El día 2 salieron de Puente del Inca a las 7 y pasando por Zanjón Amarillo llegaron a Uspallata bajo una lluvia torrencial que los había sorprendido. El tiempo para esta etapa fué de 6 horas y 25 minutos. Las etapas sobre las vías del ferrocarril habían terminado y el día 3, Fiore y Longhi iniciaron la última etapa de la cordillera Uspallata-Mendoza, empleando en ella 6 horas y 30 minutos.

A las 4 del día 4 reanudaron la marcha para la etapa Mendoza-San Luis, encontrando una nueva serie de obstáculos que después de mucho trabajo fueron superados, y llegaron a la capital de San Luis a las 23 y 30, después de 19 horas de marcha fatogosísima.

De San Luis hasta Buenos Aires las cosas mejoraron y la etapa hasta Río Cuarto vió llegar a los raidistas muy descansados, empleando en ella 8 horas y 15 minutos. También resultó bastante fácil la etapa hasta Venado Tuerto, en la que emplearon 8 horas. La última etapa, Venado Tuerto-Buenos Aires, fué la más larga entre las que se efectuaron, siendo de 430 kilómetros. Salieron a las 5, llegando frente al local del Automóvil Club a las 19 horas y 10 minutos. El tiempo para esta última fué de 12 horas.

Habiendo salido el día 16 de febrero y llegando el día 7 de marzo, Fiore y Longhi emplearon 21 días; el cómputo total de las horas de marcha es de 159 horas con 2 minutos.

El coche empleado era un Fiat del tipo colonial, de cuatro cilindros y 10 H. P. de fuerza.

Campeonato de Novicios del Rio de La Plata

Encuentros para hoy

Hoy miércoles a las 21 horas en el local de L'Aiglon, Florida 146, altos, se llevará a cabo la primera reunión de la 3a. rueda de este campeonato, de acuerdo con el programa siguiente:

Categoría mosca—

Juan Lencinas v. Romeo Ansalone.

Categoría gallo—

José Forpuzz v. Ernesto Britos Sánchez.

Categoría pluma—

Pedro Quartucci v. Jorge C. Figueroa; Floro Valente v. Juan Viviani; Alfredo Distasio v. José A. Rodríguez.

Categoría liviano—

Enrique Perazzo v. Carlos Raimondi; Pablo Capozzi v. P. Laurensano.

Categoría medio mediano—

Antonio Montesano v. Toribio C. Nobles.

Categoría mediano—

Alberto Monetti v. Enrique M. Maney.

Campeonato Social de Resistencia del Club Ciclista Nacional

De acuerdo con el programa general de carreras de la Federación Ciclista Argentina, a la cual se halla afiliado el Club Ciclista Nacional, este club llevará a efecto el domingo 23 del corriente su Campeonato Social de Resistencia reservado para los socios del club que posean licencia de corredor solicitada por intermedio del mismo y sin distinción de categorías.

La prueba se correrá sobre el trayecto Nuñez-San Fernando (Canal), Núñez, a recorrerse tres veces, lo que arroja una distancia aproximada de 90 kilómetros.

Las inscripciones son gratuitas, pudiendo formalizarse en la Secretaría del Club, Gazcón 724, hasta el lunes 17 del corriente, a las 23 horas, siendo indispensable hallarse al corriente con la Tesorería para que su inscripción sea admitida.

Ya se hallan inscriptos los siguientes competidores: José Zampichiatti, Antonio Villanueva, Atilio Marchetti, Ramón Cateura y Félix Galli.

PROXIMA ASAMBLEA EXTRAORDINARIA—

Hallándose desintegrada la Comisión Directiva del Club Ciclista Nacional, los asociados del mismo han sido convocados a una asamblea general extraordinaria que tendrá por objeto elegir a los socios que deberán integrar la Comisión por lo que falta del actual período 1923-1924, de conformidad con las disposiciones reglamentarias de la institución.

Esta asamblea tendrá lugar el miércoles 26 del corriente, a las 21 horas, en la Secretaría social, Gazcón 724.

Nuevas autoridades del Club Deportivo Saavedra

La nueva comisión directiva del Club Deportivo Saavedra, para el período 1924-1925, ha quedado así constituída:

Presidente, F. Kobelt; vicepresidente, L. Minerva; secretario general, D. C. Ortiz; prosecretario, A. Solitario; secretario de actas, A. La Vía; tesorero, A. Mancuso; protesorero, C. La Vía; vocales: V. Montes, D. Minerva, S. Grescia, C. Cobello, L. Andeón, P. La Vía, J. A. Míguez; revisores de cuentas, A. González, E. Sumoruga y G. Morelli.

Asociación Argentina de Football

REUNION DEL CONSEJO SUPERIOR

Hoy a la hora de costumbre se reunirán en el local Suipacha 1069, los miembros que componen el Consejo Superior de la Asociación Argentina de Football, con objeto de tratar varios asuntos de importancia.

Duarte Indart se medirá con Boykin, el 12 del mes próximo

En el amplio local del Luna Park, situado en la calle Corrientes entre Carlos Pellegrini y Cerrito, se realizará el día 12 del mes de abril próximo, un festival de boxeo cuyo número principal del programa es el match revancha entre los conocidos profesionales O. Duarte Indart y Joe Boykin.

Antes de este encuentro se efectuarán varios matches preliminares entre conocidos profesionales.

Club Atlético de San Isidro

La comisión directiva del Club Atlético San Isidro, ha resuelto prorrogar hasta el lunes 31 del corriente mes, el plazo de presentación de los ante-proyectos del futuro edificio del club. La recepción se efectuará de 13 a 20 horas estando a cargo de una comisión especial designada por la C. D. que otorgará los recibos correspondientes.

Ford
EL AUTO UNIVERSAL

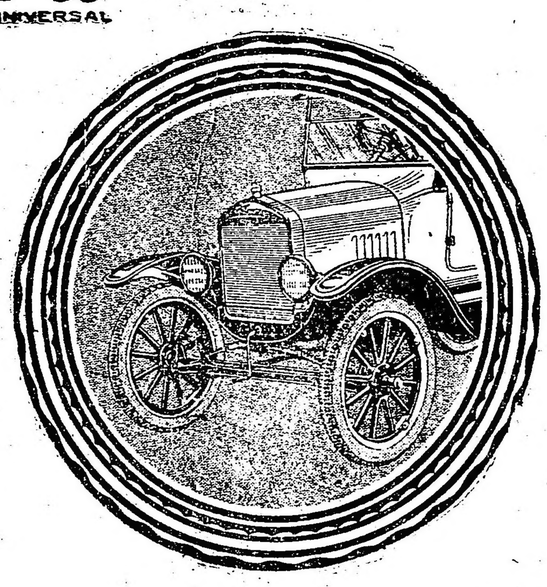

$ 1.595
Sobre Vagón Bs. As.

El noventa por ciento de los compradores de este nuevo modelo DOBLE FAETON podría haber adquirido un automóvil de mayor precio.

Cuando se toma en cuenta que un porcentaje tan elevado de los compradores de este coche podría haber adquirido un automóvil de mayor precio, si así hubieran querido, su elección representa un hecho que tiene un significado muy grande.

Si el Ford no fuera todo lo que debe ser un autómovil, en cuanto a su utilidad y calidad, estos compradores habrían optado por cualquier otra marca.

SIGA EL EJEMPLO DE LOS DEMAS

Compre un Ford y ahorre la diferencia

Ford

AUTOS · CAMIONES · TRACTORES

ESPECTACULOS PUBLICOS

TEATROS

COLON — Gran temporada lírica de 1924.—Habiendo resuelto esta empresa abrir un abono de 30 funciones (25 líricas y 5 de segundo espectáculo) para la próxima temporada, desde el día 6 hasta el 15 del corriente queda abierto en la administración de este teatro, Cerrito 612, de 10 a 12 y de las 14 a las 18, un registro especial de pedidos de abono.

CERVANTES — Compañía oficial del Teatro Español de Madrid. Teatro clásico, romántico y contemporáneo. Comedias de magia. Inauguración el 25 de marzo, con La Vida es Sueño, de Calderón de la Barca.

CERVANTES — El sábado 15 y el domingo 16 de marzo, dos últimos bailes de Mi Careme, con la orquesta típica Camaro.

SMART — Corrientes 1283. — Compañía argentina Blanca Podestá. Debut el 14 de marzo, estreno: El Alma Desnuda, de Rodríguez Arauso.

OPERA — Corrientes 860. — Empresa Lombart y Cía. — Gran compañía italiana de operetas de Clara Weis. — Hoy debut, a las 21: Seguinza.

ODEON — Compañía argentina Camila Quiroga. El sábado 15 inauguración de la temporada, estreno de la comedia de Gonzalez Castillo: Aurora Boreal.

COLISEO — Hoy, a las 22.30: último baile. Gran Festival de la moda: Baile de las Midinettes, 6 concursos de baile, disfraces, desfile de maniquíes, coronación de la Reina de las Midinettes y variedades.

COLISEO. — Temporada lírica italiana. — Viernes 14 de marzo, presentación de la compañía lírica italiana. Director Arturo De Angelis, con las sopranos Blanca Scacciati, Zoraide Conucci; barítono Marcelo Urizar y bajo Gaudio Mansueto.

SARMIENTO. — Compañía de comedias y sainetes Cesar Ratti. 21 de marzo debut con "Fascismo casero" y "Esto lo arreglo yo".

NUEVO — Corrientes 1370. — Compañía argentina de comedias Roberto Casaux. Debut el 25 de marzo, estreno de la comedia de R. Hicken: La Casa de Don Patricio.

ARGENTINO — Compañía cómica argentina Florencio Parravicini. — Próximamente, debuto.

VICTORIA. — Compañía española de zarzuelas. Dirección: Amadeo Vives. Debut 2a. quincena de marzo con "Doña Francisquita".

NACIONAL — Director empresario P. E. Carcavado. Debut el 14 de marzo compañía de género chico nacional. Estrenos: El Botonazo, y La Cruz de Paio.

APOLO — Compañía nacional de comedias y sainetes Leopoldo Simari. Director T. Contestabile. Debut el 14 de marzo. Estrenos: El Canuto y Antonio mío...

PORTEÑO Corrientes 846. — Compañía nacional de revistas y piezas de gran espectáculo. Dirección M. Romero. — Hoy, a las 18.15, a las 21 y a las 23.15: ¡No Arrebaten Que Hay pa Todos! A las 22.15: Las Catástrofes del Año.

MAIPO — Esmeralda 443.—Compañía Dealessi-Morgantti. Debut el jueves 13 de marzo. Estrenos: Ya Cayó el Chivo en el Lazo y El Dueño del Mundo.

LICEO. — Gerino Hnos. Compañía cómica argentina Luis Arata. — Hoy, debut de la compañía. A las 21.15: La Otra, estreno: Notaire Zeneixi Semmo Cosci (Los genoveses somos así).

AVENIDA — Compañía de grandes revistas Méndez. — Hoy, a las 18 y 22.30: Las Musas Latinas y el ballet La Visión de Pierrot, por N. Mazimowa y J. Seewitz. A las 21: El Templo del Amor. A las 22.15: La Tierra de Carmen.

BUENOS AIRES. — Compañía de comedias y sainetes y revistas Muñoz Alippi. Debut el viernes 14. Estrenos: París que llega y Pepitas de oro.

COMEDIA — Compañía española de revistas, comedias y zarzuelas. — Hoy, a las 18 y a las 22: Las Vírgenes Eternas. A las 21: La Gran Vía. A las 22: Nuevo Mundo.

MARCONI. — Compañía argentina de dramas y comedias Angelina Pagano. Debut el viernes 14 de marzo, estreno: La Hermana Terca.

MAYO — Compañía cómica española Julio Sanjuan. — Hoy, a las 18: El Director es un "Hacha". A las 21.15: La casa de los milagros; a las 22.15: La pluma verde.

IDEAL — Parana 426. — Compañía nacional de revistas, comedias y sainetes Felipe Pamigazzi. Próximamente debut.

TEATRO DE VERANO. — Compañía italiana Nunziata. — Hoy, a las 18: La Vendetta de Una Madre. A las 21: Tradimento y escenas variadas.

CIRCOS Y VARIEDADES

CASINO — Gran compañía de atracciones y variedades. — Hoy, a las 21: gran éxito de The Fairies, originales bailes y pantomimas, el desnudo artístico; Juna Kaminska, Trio Graf, troupe china Lio Hoi Tschin y 10 atracciones variadas.

PARQUE JAPONES — L. N. Alem y Callao. — Temporada de verano. Centro de diversiones, teatro, con ciertos simónicos, Walten en su acto El Hombre de los 100 bolsillos y otros atractivos.

FLORIDA — Galería Güemes. — Hoy, tarde y noche: gran éxito de la troupe de variedades: Theda y Vera Mayerensky, Lindy Gaby, Aurorita Rodríguez, Hermanas Rosen y Lina Loti.

PISCINA LAS ROSAS — Arenales Alvear y Bustamante. — Gran pileta de natación para señoras y caballeros. Abierto todos los días de mañana y de tarde. Entrada con baño y ropa, 1 $. Domingos, sábados y feriados, de tarde, 1.50 $.